LOS ANDES

CATORCE PAGINAS
Precio del Ejemplar $ 6,00

Año XCIII | Registro Nacional de la Propiedad Intelectual Año 1974: Nº 1.270.582. | MENDOZA — Jueves 14 de Agosto de 1975 | Publicación adherida al Instituto Verificador de Circulaciones | Núm. 31.013

Los altos mandos analizan hoy la situación del país

Numa Laplane presidirá una reunión que ha despertado gran expectativa. Damasco pediría su pase a retiro

BUENOS AIRES, 13 (N.A.).— La reunión que el comandante general del Ejército, teniente general Alberto Numa Laplane mantendrá mañana, a partir de las 9, con los comandantes de los cuatro cuerpos de Ejército y los más altos mandos militares, ha concitado la expectativa y la atención, no sólo de los distintos sectores castrenses, sino también del ámbito político y gremial, desde donde se sigue el desarrollo del proceso institucional y la evolución que el mismo puede suscitar como consecuencia de la inminente reestructuración ministerial.

A esta reunión, a la que se asigna especial significación e importancia, se sumaron hoy otras realizadas en las sedes de los comandos generales de la Armada y de la Fuerza Aérea a pesar del hermetismo y de la reserva con que se las rodeó, a todas ellas se las vinculó con la actuación situación del país fundamentalmente, con las próximas o futuras derivaciones, cuyos alcances resultaron difíciles de determinar.

En la reunión de mañana, que se realizará en la sede del comando general del Ejército, participarán los comandantes de los cuerpos de ejército I, general Alberto Samuel Cáceres; II, general Roberto Viola; III, general Carlos Delia Larroca, y V, general Carlos Guillermo Suárez Mason.

Asistirán también el comandante del Institutos Militares, general Eduardo Ignacio Betti; el director de Fabricaciones Militares, general Diego Ernesto Urricariet; el director general de Gendarmería Nacional, general Rodolfo Cánepa; el jefe del Estado Mayor General del Ejército, general Carlos Rosas Méndez y el jefe del Estado Mayor Conjunto, general Jorge Rafael Videla.

Preocupación castrense

En esa oportunidad, se analizará la composición del actual gabinete nacional y, según trascendió en fuentes altamente responsables, los comandantes de los distintos cuerpos de Ejército expondrán su preocupación transmitiendo al mismo tiempo, el interés de sus respectivos cuadros por la inclusión en el gabinete nacional de un militar en actividad, precisamente, en el ministerio político.

Esta situación, según trascendió, fue motivo de atención en los distintos niveles de las Fuerzas Armadas, especialmente en el Ejército, donde no se ocultó el disgusto por la permanencia en el servicio activo de uno de sus miembros simultáneamente con el desempeño de una función política en el gobierno.

Se señaló, insistentemente, en que el Ejército, hasta el momento, estuvo siempre en actitud de apoyar el proceso de institucionalización, pero sin intervenir en la conducción política y en terrenos ajenos a su jurisdicción.

Esta circunstancia fue señalada también ayer por el comandante general de la Fuerza Aérea, brigadier Héctor Luis Fautario, al hablar en el acto de celebración del Día de la Fuerza Aérea, expresando que esta institución "no incursiona en áreas ajenas a su jurisdicción".

La ausencia en ese mismo acto del jefe del Estado Mayor Conjunto, general Jorge Rafael Videla, se atribuyó al hecho de haber entendido que resultaba incómoda la situación de generales en actividad que debían ocupar ubicación detrás de un coronel en actividad que, por su condición de ministro, compartía lugares de primera fila con la jefe del Estado.

El coronel Damasco, que durante todo el tiempo que viene desempeñando funciones en la Casa de Gobierno como secretario militar primero y como secretario general de Gobierno después, no vistió nunca el uniforme, lo hizo en la ceremonia de ayer.

El nuevo ministro del Interior, a poco de asumir sus funciones, afirmó a los periodistas que continuaría en actividad, ya que no existían disposiciones reglamentarias que lo impidiesen.

Sin embargo, en esferas castrenses, se comentó que esta situación colocaba a la institución en una posición de la que ha tratado de mantenerse alejada.

Esa misma impresión fue expuesta por el dirigente del socialismo democrático, profesor Américo Ghioldi, quien señaló que, aunque el Ejército no intervenga en el manejo político, el pueblo tiene ahora derecho a pensar que, sin embargo, es así, al tener en el Ministerio del Interior a un militar en actividad.

También alcanzó al bloque del Frejuli la preocupación por esta designación, ya que el diputado nacional por esa agrupación Sobrino Aranda manifestó que era "incomprensible que el comandante general del Ejército no haya aplicado el reglamento castrense en lo que se refiere al oficial en actividad convocado a prestar funciones en cargos públicos."

Sin embargo, otro diputado nacional, miembro de la Comisión de Defensa de la Cámara, José Lazarini, reveló que el teniente general Laplane le había manifestado ayer, al finalizar el acto en el Palomar, que se había enterado de la designación de Damasco, el lunes por la tarde, poco antes de que el nuevo ministro prestase juramento.

En medios castrenses no se aceptaba como válida esta explicación señalándose que, al hacer acto de presencia en el juramento, había avalado la designación de Damasco, situación ésta que no comprendería a los otros dos comandantes, por tratarse de un miembro de una fuerza ajena a la de ellos.

En la tarde de ayer, el jefe del Estado Mayor Conjunto, general Videla, mantuvo una prolongada reunión con el teniente general Laplane, en cuyo transcurso habría expuesto su opinión al respecto.

Esta mañana Damasco concurrió al Comando General, donde también conversó, durante casi una hora, con el teniente general Laplane. En esa oportunidad, según trascendió, Laplane habría dado su autorización o conformidad para que Damasco desempeñase el cargo de ministro estando en servicio activo.

Visita de Massera

Posteriormente, Laplane fue visitado por el comandante general de la Fuerza Aérea, brigadier Fautario, en tanto que el almirante Massera concurrió al Congreso Nacional para conversar con el presidente del Senado, doctor Italo Luder.

Al retirarse, y consultado por los periodistas sobre la situación del coronel Damasco, Massera respondió: "Pertenezco a otra fuerza; eso tendrían que preguntárselo al teniente general Laplane".

En horas de la tarde, Numa

(Pasa a la Pág. 2, Col. 6ª)

El secretario general de la CGT, Casildo Herreras (centro), durante la entrevista que en la mañana de ayer mantuvo con dirigentes del secretariado de la central obrera en la Asociación Obrera Textil. (Radiofoto de NA).

Casildo Herreras retiró su dimisión

Reasumió su cargo en la CGT

BUENOS AIRES, 13 (NA). — "Tengo que confesar que tuve rabia y bronca porque no me consideré merecedor de los agravios y los insultos que se me profirieron, pero eso lo superaron las demostraciones de solidaridad que ustedes me brindaron y vine aquí a retirar mi renuncia y a decirles que ya mastiqué esa rabia y esa bronca y que voy a seguir junto a todos ustedes luchando en defensa de los sagrados intereses de los trabajadores y de la doctrina nacional justicialista", dijo hoy en su discurso de reasunción del cargo el secretario general de la organización, Casildo Herreras.

Herreras, que había presentado su renuncia al máximo cargo de la Confederación General del Trabajo el pasado lunes a raíz de los prolongados silbidos que recibiera el sábado por la noche junto al líder metalúrgico Lorenzo Miguel, cuando asistieron al match de box que ganara el púgil Nicolino Locche, solicitó que las demostraciones de desagravio y de solidaridad que recibió en las últimas horas se hicieran extensivas también al titular de las 62 Organizaciones Gremiales Peronistas.

La renuncia de Herreras había sido rechazada ayer por las conducciones de la CGT y las 62 Organizaciones cuyos integrantes visitaron hoy a la mañana al titular de la CGT para solicitarle que reconsidere su actitud y que concurra al comité central confederal que estaba citado para hoy a las diecinueve horas.

A esa hora, frente al edificio de Azopardo 802 comenzaron a congregarse alrededor de un centenar de activistas del gremio Textil quienes se incorporaron a las deliberaciones del comité central confederal, que se realizó a puertas abiertas.

Las deliberaciones se iniciaron a las 21 y a propuesta del consejo directivo de la CGT se constituyó una comisión de dirigentes que concurrieron a la sede del gremio Textil de donde retornaron junto a Casildo Herreras que había permanecido allí durante toda la jornada.

Solidaridad del gremio textil

BUENOS AIRES, 13 (NA). — Los secretarios generales de la Asociación Obrera Textil (A.O.T.) expresaron en un documento "su solidaridad incondicional y el apoyo activo del gremio", al titular de la Confederación General del Trabajo (C.G.T.), Casildo Herreras, cuya renuncia al cargo le fue rechazada por la central obrera.

El comunicado fue emitido al término de una reunión sostenida esta tarde en la sede de la A.O.T. en esta capital.

El documento expresó "su solidaridad y respaldo al compañero Casildo Herreras, ante la presentación de su renuncia como secretario general de la Confederación General del Trabajo, un hecho demostrativo de la grandeza y del desinterés que caracteriza la personalidad de nuestro máximo directivo".

"Hemos sido testigos de su entrega total al movimiento, desde su juventud, cuando sus compañeros de labor lo eligieron delegado y de su espíritu de sacrificio cuando, tras el golpe del 55, siendo uno más de los miles de jóvenes dirigentes, inhabilitados se sumó a la lucha por la recuperación de la soberanía nacional".

Más adelante señaló que "el ejercicio de las más importantes funciones sindicales fue compartido por el compañero Casildo Herreras con la actividad política y revolucionaria por el retorno del general Perón a la patria y al poder".

Tras destacar que Herreras integró la comitiva que acompañó al extinto mandatario en su retorno al país, el documento aseveró que el dirigente sindical "desde las más humildes funciones, o los más altos estrados, siempre fue el mismo hombre, alejado de toda ambición y carente de poses personalistas".

Luego de reseñar sucintamente la trayectoria reciente de Herreras que culminó con su elección como secretario general de la C.G.T. y su participación en la reunión de la O.I.T. en Ginebra, el comunicado hizo referencia a la renuncia presentada a su cargo en la central obrera.

"La dimisión de Herreas que "los máximos organismos de conducción de la C.G.T. y de las 62 Oganizaciones, interpretando el sentimiento de los trabajadores argentinos, se han apresurado a no aceptar, ha sido una contribución —como el mismo lo explicara— a los valores morales y éticos de nuestro pueblo, que apreciamos en tal carácter y destacamos como un verdadero ejemplo."

"Este ejemplo de desinterés y sensibilidad humana, corona un accionar claro y valiente, cuyos aspectos más significativos han sido la defensa inquebrantable de las convenciones colectivas; del salario y de las fuentes de trabajo; del congelamiento de precios y la rebaja en los artículos de consumo popular, eludiendo todo sectarismo al exigir también el apoyo crediticio para las empresas argentinas a fin de que pudieran cumplir sus obligaciones asegurando la continuidad del proceso productivo," agregó el documento.

Doctor Antonio Cafiero

Cafiero asumiría hoy en Economía

Llegará a las 10,15 a Ezeiza y mantendrá una decisiva reunión con la Presidente

BUENOS AIRES, 13 (NA). El doctor Antonio Cafiero llegará mañana a las 10.15, al aeropuerto de Ezeiza —si no hay demoras en el vuelo que lo trae de Europa— y, según todos los indicios, asumirá horas más tarde el Ministerio de Economía, aún cuando su aceptación final al ofrecimiento que se propone efectuarle la presidente de la Nación, está supeditado a los términos de la entrevista que mantendrá con ella.

Cafiero arribará procedente de Bruselas, donde representa al país ante la Corte Real y el Mercado Común Europeo, en el vuelo 131 de Aerolíneas Argentinas.

Antes de iniciar la larga travesía, en el aeropuerto de Orly señaló que todavía no se encuentra designado, sino que su acción futura dependerá de la entrevista que debe mantener mañana mismo con la presidente de la Nación.

En realidad, el actual ministro del Interior, coronel Vicente Damasco, anticipó el lunes que la persona que asuma la conducción económica y financiera del país debe precisar primeramente cuáles son sus planes y sus medios de acción antes de ser designado. Damasco apeló a un término poco usual en la función gubernativa, al señalar que el ministro de Economía debe rendir una suerte de examen para que no vaya a aprender al cargo. En realidad, la extensa trayectoria funcional del doctor Cafiero lo releva de toda prueba escolástica. Pero, evidentemente, sus colaboradores han obviado toda dificultad futura, al preparar un plan económico de emergencia, cuyo estructura principal están discutiendo desde hace dos días en la Secretaría de Transporte y Obras Públicas. Allí se encuentra el grueso de sus anteriores colaboradores en la Caja Nacional de Ahorro y Seguros y en la posterior intervención federal en la provincia de Mendoza.

Todos ellos, bajo la dirección del subsecretario de Obras Públicas, licenciado Rodolfo Frigeri, han procurado condensar en una breve síntesis el orden de las medidas económicas y financieras que deben encararse de inmediato. Sólo han podido reunir, por supuesto, las cifras de mayor importancia para que el jefe de la conducción decida después.

Figura de recambio

Cafiero ha demostrado con esa acción inmediata y apresurada de sus colaboradores, que es la única figura de recambio que puede presentar el movimiento Justicialista en esta difícil emergencia.

Pero, al mismo tiempo, ha servido para poner de manifiesto a quienes son los integrantes de ese equipo, un poco disperso en la actualidad por gravitación natural de los distintos destinos de algunos de sus componentes. Las figuras más conocidas, al menos, son: Oscar Tangelson, quien se desempeña actualmente en la Organización de los Estados Americanos y que fue secretario de planeamiento en la intervención en Mendoza; Rodolfo Frigeri, actual subsecretario de

(Pasa a la Pág. 2, Col. 6ª)

No reabren las convenciones ya concluidas

BUENOS AIRES, 13 (NA).— En una reunión de los ministros del Poder Ejecutivo, realizada esta noche en el Ministerio del Interior, se resolvió que "no se reabrirán las convenciones colectivas de trabajo ya concluidas y homologadas" y se dispuso que "todos los fondos que maneja el Ministerio de Bienestar Social deberán ajustarse estrictamente a las normas y leyes contables vigentes, con la correspondiente fiscalización del Tribual de Cuentas de la Nación".

Asimismo, según se informó posteriormente, "se consideró la adopción de medidas generales de ordenamiento administrativo".

Las deliberaciones se iniciaron a las 18.15 y finalizaron a las 21.00 con la participación de todos los ministros del Poder Ejecutivo.

En determinado momento, participaron también en ellas los presidentes del Banco Central y del Banco de la Nación, para informar sobre las medidas de ordenamiento administrativo a su consideración.

A las 20.35 llegó al Ministerio del Interior el senador nacional José Humberto Martiarena, quien, pocos minutos después, se retiró en compañía del canciller Angel Federico Robledo, quien estaba participando en la reunión de ministros.

Casi simultáneamente se observó la presencia en ese departamento de Estado del jefe y el subjefe de la Policía Federal, comisarios generales Omar Enrique Pinto y Horacio Alberto Rojas, respectivamente.

El gabinete se reunirá el 20 con los gobernadores

BUENOS AIRES, 13. (NA). — El día 20 del mes en curso habrá en esta capital una reunión de todos los gobernadores de provincias con los miembros del gabinete nacional, según lo anunció esta noche el mandatario de San Juan, profesor Eloy Camus, al término de una reunión realizada en el Ministerio del Interior con el coronel Vicente Damasco.

Participaron en ella los gobernadores de Misiones, Miguel Angel Alterach; de San Juan, Eloy Camus; de San Luis, señor Elías Adre; de Tucumán, Amado Juri; del Chaco, Deolindo Bittel; de La Rioja, doctor Carlos Menem y de Jujuy, doctor Carlos Snopeck.

Angel Robledo asumió el cargo de canciller

Instó a superar el desaliento y pidió apoyo para "revertir el proceso y salir adelante"

BUENOS AIRES, 13 (NA). — "Vengo a una casa de larga tradición diplomática, un bastión que ha defendido permanentemente la soberanía de la república y el prestigio de la Nación", dijo el embajador Angel Robledo al asumir sus funciones de ministro de Relaciones Exteriores.

El nuevo canciller ingresó al Palacio San Martín poco después de las 11 y permaneció por espacio de más de una hora en el despacho ministerial en compañía del ex ministro Alberto J. Vignes, en una reunión a la que luego se sumó el ex ministro de Defensa Nacional, Mario Savino. Ni Vignes ni Savino asistirían posteriormente al acto que se realizó en el Salón Dorado.

La circunstancia apuntada demoró sensiblemente la iniciación del acto que contó con la presencia de una crecida concurrencia de funcionarios, ex funcionarios y amigos personales del embajador Robledo, entre los que se contaban el teniente general (RE) Franklin Lucero y el senador Eduardo Paz.

A poco de ingresar al recinto el titular de la cartera pidió excusas por su tardanza, diciendo "que se lo disculpara por una conducta tan poco diplomática que podría ser un signo de no buen augurio" pero que justificó en razón de haberse impuesto de situaciones pendientes a través de su antecesor.

Agregó luego que habrá de hacer que la línea tradicional de la diplomacia argentina "se mantenga inalterable como único medio de asegurar la grandeza del país al que todos nos debemos, sabiendo con complacencia que voy a contar con la colaboración valiosa de funcionarios experimentados,

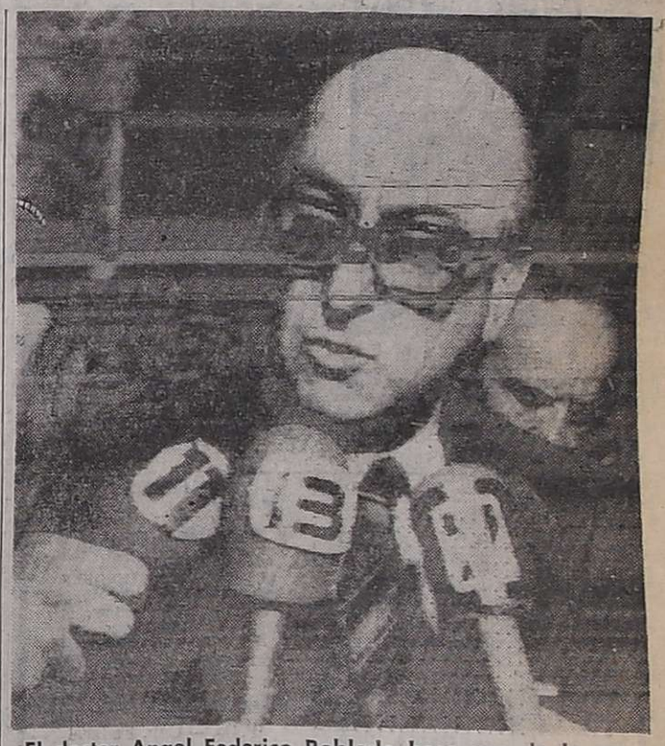

El doctor Angel Federico Robledo hace uso de la palabra en el Palacio San Martín tras asumir el cargo al frente de la Cancillería. (Radiofoto de Télam).

probos e identificados con los altos valores del país".

Siempre improvisando, Robledo continuó manifestando que su aspiración era ser únicamente el jefe de un equipo.

"La tarea a cumplir no se concreta a través del canciller, cualesquiera sean sus condiciones personales. Esta es una labor que debemos cumplir entre todos, asumiendo todas las correspondientes responsabilidades. Sucedo en este cargo a un ministro de larga experiencia y de muy delimida personalidad. Confío en que las líneas fundamentales de su acción y aquellas que se refirieran al orden, a la disciplina y al trabajo se mantengan inalterables porque creo que son las condiciones indispensables de toda acción trascendente e importante".

Robledo terminó su alocución diciendo: "dejo estas ideas improvisadas y deshilvanadamente expresadas para que cada uno en su conciencia las elabore y que de esa elaboración surja un aporte valioso a la formación de la mentalidad que el país necesita. Si no superamos al escepticismo y al desaliento no vamos a remontar la pendiente difícil que se nos ha presentado. Adquiero un compromiso. Es el de estrechar las manos de todos para que todos juntos podamos revertir el proceso y sigamos adelante, con éxito, empujando al país".

De inmediato algunos periodistas le formularon otras preguntas. La primera de ellas versó sobre la convocatoria al embajador Cafiero y las versiones publicadas por un matutino acerca del diligenciamiento de ese llamado.

Robledo contestó: "Cafiero llegará esta noche o mañana. Con relación a lo demás pienso que si el periodismo tomara con más prudencia la difusión de algunas versiones estaría haciendo también un aporte positivo a las obligaciones de esta hora. Lo importante es la noticia en sí. Lo anecdótico, cuando la anecdota se orienta a disminuir valores y significaciones, a mi juicio no conduce a nada bueno".

En otro orden de cosas no quiso adelantar los nombres de sus futuros colaboradores — "para estas funciones técnicas hay que reconocer el valor de los funcionarios de carrera que tiene el servicio exterior"— y admitió que asumira personalmente la representación argentina en la conferencia de países no alineados que se reunirá en Lima a fin de mes.

Pedrini desistió de presentar su renuncia

La rama política del peronismo resolvió retirarle la confianza a Alberto Rocamora

BUENOS AIRES, 13 (NA). — El categórico respaldo de la "rama política" a la que pertenece determinó a Ferdinando Pedrini (Chaco) a desistir — al menos por el momento— de su propósito de renunciar a la jefatura del bloque gubernamental de diputados nacionales, que ejerce desde mayo de 1973.

Pedrini había redactado el texto de su renuncia e, incluso, distribuyó algunas copias entre los legisladores oficialistas de mayor confianza personal.

Si bien fue fundamental el pronunciamiento de la "rama política" —que recientemente logró imponer como titular de la Cámara de Diputados a Nicasio Sánchez Toranzo (Tucumán)—, no se desestimó en otros sectores de la bancada la conveniencia de que Pedrini "posponga su actitud hasta tanto se aclare suficientemente el panorama político nacional".

La declaración producida por la "rama política" expresa que con la presencia de cuarenta legisladores —la integran cincuenta y ocho— resolvieron "por unanimidad, ratificar la solidaridad de la rama al compañero presidente del bloque del Frente Justicialista de Liberación, Ferdinando Pedrini, y solicitarle no presentar la renuncia al mencionado cargo.

Por otra parte la "rama política" resolvió retirarle la confianza al secretario parlamentario de la Cámara de Diputados Alberto Rocamora. Estimóse que cuando se desempeñó como ministro del Interior no "tuvo la indispensable correspondencia con los legisladores peronistas".

En cuanto a la "rama gremial", coincidió en "congelar" la situación de Luis Rubeo (carne), Enrique Osella Muñoz (carne) y Juan Raccini (gaseosas), a quienes se pretendía separar del sector por su pública oposición a la nominación de Sánchez Toranzo como titular de Diputados.

La sugerencia de postegar y olvidar el episodio fue formulada por Alberto Stecco (frigoríficos) y cuando encontraba eco generalizado encontró la advertencia de Luis Rubeo: "Aquí no se trata de perdonarle la vida a nadie". "Si alguien está dispuesto a sancionarnos que lo haga, nosotros haremos otro bloque que compondremos veintidos o tal vez treinta compañeros sindicales".

Finalmente se acordó realizar una reunión conjunta, la semana próxima, con la mesa directiva de las "62 Organizaciones", pero al solo objeto de considerar la futura labor parlamentaria de la rama gremial.

Por consiguiente cuando esta tarde deliberó el bloque justicialista sólo se analizaron, y en forma muy breve, algunos problemas de menos relevancia.

Inesperada y abrupta derivación tuvo anoche la sesión de la Cámara

BUENOS AIRES, 13 (NA). — Una derivación inesperada ya abrupta tuvo esta noche la sesión de la Cámara de Diputados cuando el vicepresidente segundo del bloque del Frejuli, Pablo Calabrese (MID), afirmó que "el país atraviesa un grave momento institucional, y de la que es soslayado el parlamento".

Las graves expresiones de Calabrese provocaron sorpresa entre los legisladores y de inmediato fue interrumpida la sesión para permitir una reunión de la comisión de labor parlamentaria.

En su breve transcurso —se limitó a sólo veinte minutos— se escuchó a Calabrese quien, según trascendió, no precisó los términos de su denuncia. Incluso Marcos Merchensky había consultado a las autoridades del Movimiento de Integración y Desarrollo y que no ratificaban los dichos de Calabrese, por que lo que éste había hablado a "título estrictamente personal y bajo su única responsabilidad".

A las 21.45 se reanudó la sesión de la Cámara de Diputados, oportunidad en que desde la presidencia Sánchez Toranzo ratificó que nada nuevo había aportado Calabrese que "certificar que la República atravezaba por una situación de emergencia, por lo que no se considera necesario integrar ninguna comisión especial que investigue estos supuestos hechos que afectarían a la vida institucional argentina".

La aclaración de Sánchez Toranzo fue recibida por sostenidos aplausos de todos los legisladores presentes en el recinto.

De inmediato se continuó normalmente considerando los temas anotados en el "orden del día".

Fue prorrogada la ley de locaciones urbanas

BUENOS AIRES, 13 (NA). — La Cámara de Diputados prorrogó esta noche hasta el 30 de setiembre el actual regimen de locaciones urbanas y mantuvo el aumento del 91 por ciento, aplicado a partir del primero de julio.

La iniciativa fue aprobada por unanimidad y pasó al Senado para su sanción definitiva.

La sesión de la Cámara Baja se inició a las 17.55, con el "debut" oficial de la presidencia de Nicasio Sánchez Toranzo.

Paradójicamente la primera votación que reclamó estuvo referida a distintos pedidos de licencia, uno de los cuales fue formulado —claro que por escrito— por su antecesor, Raúl Lastiri. Como le fue otorgada no volverá a ocupar su banca hasta que concluya el presente período ordinario de sesiones.

A continuación Carlos Aragonés (Justicialista, La Pampa) se explayó en el planteamiento de una cuestión de privilegio. Denunció que en la ciudad de Santa Rosa, el lunes 4, fue agredido a golpes de puño en el interior de la Casa de Gobierno "por los matones del gobernador Regazoli".

Acusó al mandatario pampeano de haber perdido la confianza del movimiento obrero organizado por el fracaso de su gestión. Aludió a la "corrupción, destrucción, y caos" que impulsan la gestión de Regazoli.

Aragonés explicó que la agresión se extendió a las personas que lo acompañaban. No dio los nombres, pero detalló que uno de los agredidos sufrió posteriormente un infarto, y otro corre peligro de perder un ojo.

Refirmó que la responsabilidad del episodio corresponde al gobernador de La Pampa.

En nombre de la bancada gubernamental expresó la solidaridad con Aragonés el "frondicista" Pablo Calabrese (Buenos Aires).

Finalmente, se acordó que el planteo pasará a la comisión de asuntos constitucionales.

Hubo luego un homenaje a "La Fraternidad", en el noventa y ocho aniversario de esta entidad gremial que agrupa al personal de conducción de locomotoras ferroviarias. Hablaron Agustín Estigarria (Popular pampeano), Osvaldo Sarli (UCR Entre Ríos), y Rodolfo Ponce (Justicialista, Buenos Aires).

No prosperó —se opuso el oficialismo— la moción de Ricardo Balestre (autonomista-liberal, Corrientes) para que se constituyera una comisión especial integrada por representantes de todos los sectores destinados a analizar la actual coyuntura económica y proponer soluciones de emergencia.

Debía pronunciarse en un plazo no mayor de diez días. Posteriormente diputados, con la presencia en el recinto de los ministros de Trabajo, Economía y Bienestar Social, debía considerar el informe.

Adujo Ferdinando Pedrini (justicialista, Chaco) que "la designación inmediata de un nuevo ministro de Economía nos obliga a esperar algún tiempo". La réplica de Francisco Moyano (democrata, Mendoza) no alteró las posiciones: "es necesario que el congreso nacional asuma sus propias responsabilidades, al margen de que haya o no un nuevo ministro de Economía".

La votación acompañó la opinión de Pedrini, y la iniciativa de Balestra fue derivada a comisión.

Aprobó el Senado la iniciativa

BUENOS AIRES, 13 (Télam) — El Senado aprobó esta noche una prórroga hasta el 30 de setiembre próximo, del actual régimen de locaciones urbanas.

Previamente, la Cámara de Diputados había hecho lo propio, de manera que ahora se confrontarán ambos textos, que en caso de coincidir constituirían ya ley con sanción del Congreso.

Un ordenamiento racional del sector público propuso la UCR

Además convocó a efectuar un estudio económico que facilite el desarrollo de un plan a partir de 1976

BUENOS AIRES, 13 (NA). — La Unión Cívica Radical, el principal partido de oposición en el país, exhortó hoy a las fuerzas sociales y políticas para realizar un estudio económico, en los próximos 60 días, con el objeto de que las conclusiones y recomendaciones "sean la base de disposiciones legislativas, reglamentarias y administrativas que posibiliten realizar una acción concertada, coherente y públicamente conocida", a partir de 1976".

En un extenso documento emitido en las últimas horas de esta noche, la mesa directiva del comité nacional de la UCR analizó las causas que llevaron a la actual crisis económica y propuso soluciones para enfrentar la aflictiva situación financiera de la Nación.

Tras señalar que los legisladores del partido advirtieron en el Parlamento los errores del gobierno, el radicalismo dijo que "la economía del país está totalmente desestabilizada, como consecuencia de un proceso de larga data".

Al respecto, mencionó el proceso de desnacionalización económica iniciado bajo el gobierno militar del general Juan Carlos Onganía, y al cual trató de hacer frente el compromiso de La Hora del Pueblo.

"En mayo de 1973 —aseveró la UCR— una gran parte del pueblo argentino creyó reencontrar el cauce cierto para un proceso de liberación", pero "todas esas posibilidades se han frustrado. Un modo de actuar político y económico inadecuado y una concepción ética de la vida pública, reñida con la austeridad que debe observar el que administra, han sumido a la Nación en un verdadero marasmo".

En un sólo párrafo, el radicalismo sintetizó la realidad económica actual: "Desorbitado déficit fiscal, inflación descontrolada, desmesurado crecimiento de la deuda externa, dilapidación de las reservas de divisas, caída en todos los sectores de los niveles de productividad, auge de la especulación e imperio del desorden y la inmoralidad".

Ordenamiento

Según la agrupación de Balbín, "se precisa una transformación sustancial que debe comenzar por un ordenamiento racional del sector público, en el que deben tener vigencia la capacidad, la honestidad y la eficiencia, que trascenderán de este escenario a los demás ámbitos productivos del país".

Como esa tarea no puede improvisarse, propone que dentro de los próximos 60 días se realice un estudio con la participación de las fuerzas sociales y políticas nacionales, "cuyas conclusiones y recomendaciones serán la base de disposiciones legislativas, reglamentarias y administrativas que posibiliten realizar una acción concertada, coherente y públicamente conocida, a partir del próximo año".

A renglón seguido añadió que "esta propuesta no debe interpretarse como una postergación de la necesidad de que el gobierno, en ejercicio de las responsabilidades que constitucional y legalmente le corresponde, adopte todas las medidas que reclame la emergencia dentro del espíritu de las coincidencias nacionales".

La UCR, por su parte, somete a consideración de las autoridades un plan económico, cuyos aspectos fundamentales son los siguientes:

En el sector público, proceder al reordenamiento del presupuesto nacional y de los distintos organismos del Estado, con el objeto de que la reducción del gasto corriente provea recursos para el sostenimiento y ampliación de las inversiones públicas en obras productivas y equipamientos, de manera de mantener el nivel de ocupación.

Congelar las vacantes de la administración pública y promover una racional distribución en base a estudios que determinen la dotación que corresponda a cada sector.

Recomendar que en la estructura del gasto en los presupuestos provinciales y municipales se apliquen criterios similares al fijado en el orden nacional.

Ratificar la vigencia de los impuestos existentes, aumentando los mínimos no imponibles. Dotar de medios apropiados a los organismos de recaudación y fiscalización para ejecutar una política de percepción que evite la evasión impositiva y descartar definitivamente cualquier procedimiento de regularización para los incumplimientos fiscales.

Con respecto a las empresas públicas, el plan propone que su dirección esté a cargo de funcionarios honorables y que no tengan relación de intereses con la misma; estructurar programas de producción y rendimiento; inmediato reordenamiento de los presupuestos de todas las empresas públicas y organismos similares; las tarifas y precios se ajustarán a las estrictas necesidades de la empresa y a las características del servicio que prestan.

Política crediticia

En materia de créditos, la UCR plantea que deben orientarse en forma efectiva hacia los sectores productivos de interés social y reducir el apoyo de aquellos sectores que presionan el consumo de insumos importados.

En el rubro finanzas externas, "confeccionar de inmediato un presupuesto general de divisas, implantando los mecanismos de defensa y vigilancia del mercado de cambios. Establecer, asimismo un presupuesto de ingresos y egresos de divisas de las empresas que operan en cambios".

Precios y salarios

En cuanto a la política de precios y salarios, la UCR plantea que mientras dure la emergencia, los primeros serán fijados por el gobierno, a cuyos efectos convocará a las representaciones obreras y empresarias para instrumentar mecanismos ágiles de ajuste y actualización.

"Siendo en la actual emergencia, prioritario mantener el nivel de ocupación y asegurar la posibilidad de cobro de los sueldos y jornales, la política salarial tendrá por objetivo mínimo mantener el nivel actual de la remuneración real, aumentándose con el incremento medio de la productividad que se verifique en cada sector", añadió.

"Los niveles salariales nominales seguirán sin modificaciones hasta fin de año y si hubiera algún desequilibro con respecto a los aumentos del costo de vida, se compensarán en enero de 1976".

Analizaron 7 gobernadores la política sobre salarios

Solicitarán que "la Nación soporte el déficit"

BUENOS AIRES, 13 (NA). — Gobernadores de siete provincias analizaron exhaustivamente hoy, en esta ciudad, la situación política financiera en materia de salarios y luego se dirigieron al Ministerio del Interior, para solicitar a su titular coronel Vicente Damasco, que "la Nación soporte el déficit", según reveló el mandatario riojano Carlos Menem.

La reunión entre gobernadores se llevó a cabo en la Casa de San Juan y comenzó a las 18.10. Se encontraban presentes al inicio de las deliberaciones, Eloy Camus; Amado Juri, de Tucumán; Miguel Alterach, de Misiones; Felipe Deolindo Bittel, de Chaco; Tomás Cresto, de Entre Ríos; y Carlos Menem, de La Rioja.

A las 18.30 se agregó a las conversaciones el primer mandatario de San Luis, Elías Adre, quien se excusó de formular declaraciones. En ese mismo momento, se retiró del recinto de deliberaciones Amado Juri.

El gobernador tucumano reveló que en la reunión se analizaban, fundamentalmente, problemas económicos financieros de las provincias, y que en ella se iba a formar una opinión para exponerla ante el ministro del Interior.

"Precisamente ahora —dijo— me voy para la Casa de Gobierno para tratar de concertar una audiencia con el coronel Damasco. Los representantes provinciales plantearemos al funcionario los problemas que tenemos para pagar los salarios, y solicitaremos la ayuda nacional".

Con respecto a su provincia, Juri reveló que se pedirá que se fije un mayor precio por tonelada de caña de azúcar, para hacer frente a los sueldos de los cañeros tucumanos, que fueron incrementados en el orden del 140 por ciento.

Al término de la reunión, aproximadamente a las 20.30 los mandatarios se dirigieron a entrevistarse con el coronel Damasco. En esa oportunidad, Menem fue uno de los gobernadores que charló con los periodistas.

Informó que se había analizado, principalmente, aspectos económicos financieros, y que los gobernadores no se encuentran conformes con el financiamiento de los sueldos en el orden del 100 por ciento. "Los aumentos salariales fueron mucho mayores en la administración provincial —sostuvo— y solicitaremos que nos financien el 160 por ciento. La Nación, desde donde se instrumenta la política general económica, debe soportar el déficit".

También reveló Menem que en la reunión se habían analizado "cuestiones políticas, puesto que nosotros somos hombres políticos". Con respecto a la nueva composición del gabinete, el mandatario se mostró complacido y, particularmente, elogió al flamante ministro de Economía, Antonio Cafiero, "porque —dijo— es un hombre capaz, peronista, que tiene un hondo sentido católico y nacional".

Al ser interrogado Menem sobre las declaraciones del senador Amadeo Frúgoli (demócrata mendocino), manifestó que "con el respeto que me merece su investidura, me parece que desvaría. Sus declaraciones no tienen fundamento alguno. En todas sus posturas se ve que hay un trasfondo político. Hay dirigentes y cierta prensa que está en el golpe. El senador, sin duda, está en el golpe".

"Además —acusó— la postura del senador Frúgoli constituye un desacato a la autoridad presidencial. Sus palabras están plagadas de sutileza y mala intención. Está totalmente desvinculado de la realidad".

Menem criticó a Victorio Calabró

BUENOS AIRES, 13 (NA). — Las diferentes actitudes políticas que los gobernadores de la provincia de Buenos Aires, Victorio Calabró, y de La Rioja, Carlos Menem, mantienen frente a la presente crisis, parecieron encaminarse esta noche hacia una abierta controversia, a juzgar por expresiones del mandatario riojano.

La oportunidad para vertirlas le fue dada al término de la reunión de gobernadores realizada en la Casa de San Juan, cuando un periodista le pidió que comentara las declaraciones que hace algunos días formuló Calabró con respecto a los mandatarios provinciales que se "autoconvocaron".

"Calabró es muy buen radical", respondió Menem, para agregar que "con eso está todo dicho" y que por lo tanto "no hace falta ningun otro comentario".

Hizo un planteo el personal de radios estatales

BUENOS AIRES, 13 (NA). — Una asamblea de empleados de las radioemisoras estatales, dependientes de la Secretaría de Prensa y Difusión de la Presidencia de la Nación, resolvió hoy "intimar a las autoridades competentes", para que les sean abonados los incrementos salariales que les corresponden por convenio laboral, bajo amenaza de comenzar medidas de fuerza a partir del próximo lunes.

La asamblea se llevó a cabo en el estudio "A" de Radio El Mundo, en Maipú 555, y contó con la participación de numerosos trabajadores de las 8 radioemisoras que, bajo la dependencia de la Secretaría de Prensa y Difusión, emiten desde esta capital.

La intimación, por otra parte, involucra también al personal de emisoras oficiales de la misma dependencia, que funcionan en el interior del país.

Bittel exhortó a la pacificación de los espíritus

RESISTENCIA, 13 (Télam). — "Nuestra patria está enferma, pero no muerta. Es necesario que todos nos pongamos en la tarea común de restañarle las heridas. No conozco en el mundo ningún país que haya podido realizar el milagro de su reconstrucción sino en base al progreso y al trabajo, dijo el gobernador de la Provincia, Deolindo Felipe Bittel, al entregar viviendas en la localidad de Escondida, a 50 kilómetros de esta capital.

Al hablar el mandatario chaqueño, exhortó a "pacificar nuestros espíritus y ordenar nuestras mente, teniendo clara conciencia de los momentos difíciles que vivimos. Estamos seguros de que nada vamos a arreglar, sino a través de una constructiva tarea común, que nazca también del diálogo constructivo al que estamos obligados por nuestra calidad de seres humanos".

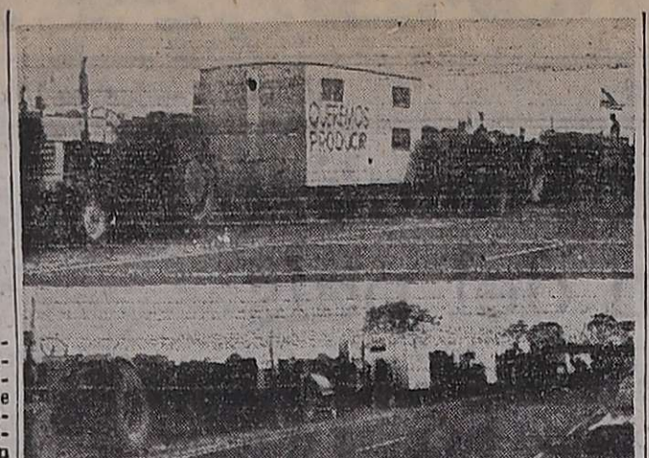

Los grabados muestran camiones cargados con porotos y garbanzos detenidos por los productores en un acto de protesta, en la Ruta 34, a doce kilómetros al norte de la ciudad de Metán, Salta. (Radiofotos de NA).

Hacen un acto de protesta 500 productores en Salta

SALTA, 13 (NA). — Casi medio millar de productores de porotos y garbanzos del sur de esta provincia, formando una larga caravana, pasaron toda la jornada de hoy detenidos a la vera de un camino, a unos 120 kilómetros de esta capital, a la que se proponen llegar para expresar sus reclamos de mejores precios para los excedentes de producción de las dos últimas cosechas.

Los productores iniciaron la marcha ayer desde la región de Rosario de la Frontera, pero fueron interceptados por la policía a la altura de la localidad del El Naranjito.

En la columna, que desde hace más de 24 horas permanece inmovilizada sobre el camino, se cuentan también trabajadores rurales y comerciantes de la región afectada.

El interventor federal José Alejandro Mosquera, comisionó al ministro de Gobierno, Miguel Angel Arias Figueroa, para que transmitiera personalmente a los agricultores en El Naranjito, una invitación para que designasen una comisión de representantes a fin de que concurran a dialogar en la Casa de Gobierno con el interventor en persona, a fin de coordinar un plan de acción e integrar una comisión que partiría con destino a la Capital Federal para efectuar las gestiones pertinentes.

Los manifestantes de El Naranjito dijeron a Arias Figueroa que estudiarían la propuesta en asamblea, y que le harían conocer su respuesta, pero hasta esta tarde no se había recibido en la Gobernación ninguna nota a esos efectos.

Hoy se reunió la CGE de Salta en asamblea extraordinaria, y se anunció que con motivo de la llegada, esta noche, de Ildefonso Recalde, alto dirigente de la CGE, se constituirá mañana en asamblea en el campamento alzado por los productores de poroto en El Naranjito.

En tanto, virtualmente la totalidad de las entidades empresarias de la provincia se ha pronunciado ya solidariamente en apoyo de los productores poroteros, y se considera probable que los productores del valle de Lerma también emprendan una marcha en dirección a esta capital.

Por otra parte, la Gobernación informó que el Ministerio de Economía de la Nación aceptó el pedido provincial de declarar a Salta en estado de emergencia como consecuencia de las heladas que afectaron a la provincia, y se estima que la situación de los productores poroteros quedará absorbida dentro de las medidas que se dictarán con motivo de la declaración del estado de emergencia.

Cafiero intentará remontar un camino lleno de acechanzas

De nuestra corresponsalía en la Capital

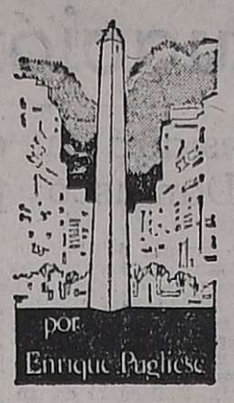

BUENOS AIRES, 13. — Dentro de pocas horas Antonio Cafiero asumirá el Ministerio de Economía en un estado de emergencia nacional generalizado. Con angustiosa carencia de divisas en las arcas del Banco Central. Con una deuda externa —en corto plazo— de 3.008 millones de dólares, con un abultado déficit fiscal, con tendencias recesivas en sectores claves de la producción, con síntomas alarmantes de desocupación progresiva e hiperinflación galopante, cerrados nuestros mercados tradicionales de cereales y carnes y llamado por un gobierno que hace esfuerzos desesperados por sobrellevar una crisis política que lleva setenta días, Antonio Cafiero intentará remontar un camino lleno de acechanzas. Dotado de un coraje político poco frecuente en los tiempos que corren, el hombre que había logrado granjearse el respeto de sus compañeros de partido y de los más importantes dirigentes sindicales al tiempo que el de sus adversarios políticos, tratará de limar asperezas y buscará enderezar la nave del Estado, hoy poco menos que a la deriva.

Antes de viajar a Bruselas, sede del Mercado Común Europeo, conversábamos con Cafiero sobre el destino económico del país: "La situación es complicada —nos decía— pero si la gente confiara en lo que se le propone, la salida está cercana". Lo acusamos de optimista y replicó:

—¿Quién puede ser pesimista en un país como el que tenemos donde las reservas humanas y económicas son tan frecuentes?.

Y con su optimismo a cuestas partió hacia el viejo mundo. Cuando ahora pise nuevamente suelo argentino, ha de reiterar —lo descontamos— el mismo diagnóstico que sostuvo ante LOS ANDES. Con prudencia irá rescatando el diálogo que el Estado debe mantener con los centros económicos y financieros nacionales, con los empresarios y con los sindicalistas. No le escapará a las entrevistas con los dirigentes empresarios de todos los sectores y podrá encontrar atenta audiencia en la oposición radical donde su designación hizo pensar, de inmediato, en los acuerdos económicos formulados —hace cuatro años— en la Hora del Pueblo. Después vendrán los contactos con el mundo financiero internacional para ver de qué manera la Argentina ha de pagar sus cuentas al exterior sin resignar su soberanía. Si bien Cafiero tiene a la realidad económica en contra, tiene a favor su indiscutida capacidad y su reconocida seriedad. Habrá que esperar un poco.

Altos mandos militares

(Viene de la Pág. 1ª)

Laplane recibió en su despacho la visita del ex ministro de Defensa, embajador Adolfo Mario Savino, sin que, al igual que en los casos anteriores, se suministrara información sobre lo tratado.

En las otras fuerzas

Mientras tanto, en la Armada y en la Fuerza Aérea se efectuaron durante el día de hoy sendas reuniones con los altos mandos de la institución.

Por la mañana, en el edificio Cóndor, Fautario se reunió con los brigadieres en actividad de la guarnición Buenos Aires y Massera lo hizo con el Consejo de Almirantes.

En ambos casos, fue analizada la situación actual del país y en especial, como decimos, la evolución del proceso institucional en las últimas horas y sus posibles derivaciones.

Fuentes altamente responsables aseguraron esta noche que el almirante Masera habría manifestado a la Presidente de la Nación, al presidente provisional del Senado y al general Laplane, las reservas de la Armada con respecto al actual gabinete nacional, aunque mantiene su línea y actitud institucionalista.

Informaciones extraoficiales recogidas esta noche en fuentes responsables, aseguraban que el coronel Damasco presentaría en las próximas horas su pedido de retiro.

Asimismo, fue motivo de comentario en el ámbito castrense la circunstancia de que el teniente general Laplane hubiese autorizado la concurrencia de oficiales superiores y jefes al acto de juramento del nuevo ministro del Interior.

La inquietud en las Fuerzas Armadas fue haciéndose más evidente con el transcurrir de la jornada y se comentó la posibilidad de que algunos comandantes se opusieran a que otros militares en actividad ocupasen cargos públicos a nivel de conducción.

También provocó preocupación en esos medios castrenses la versión que, originada en sectores políticos, indicaban que el coronel Damasco sería elegido vicepresidente del Partido Nacional Justicialista, en la reunión que el Congreso Nacional de esa agrupación, realizará el día 23 del corriente.

A todo esto, trascendió que el secretario de Informaciones del Estado, almirante Alcides Peyrone, será remplazado por el general Otto Paladino, actual jefe II (Inteligencia) del Estado Mayor General del Ejército.

Asimismo, en el Ministerio del Interior, se observó hoy la presencia, colaborando con el coronel Damasco, del ex edecán presidencial, teniente coronel Sebastián Díaz; el ex jefe de los Servicios de Seguridad, coronel Carlos Ramírez, y el ex jefe de la Casa Militar, coronel Carlos A. Corral.

Se pediría la intervención a Buenos Aires

BUENOS AIRES, 13 (NA). — Cuestionó recientes declaraciones del gobernador bonaerense, Victorio Calabró, aventuró la necesidad de disponer la intervención federal de la provincia, el diputado nacional Rodolfo Arce (Justicialista Buenos Aires).

Anticipó esta tarde que los legisladores oficialistas por la provincia de Buenos Aires se proponen promover una cuestión de privilegio por recientes declaraciones formuladas por Calabró en las que anunció una inmediata campaña de moralización "caiga quien caiga".

A juicio de Arce en la jurisdicción bonaerense prolifera "la estimulación del juego y la prostitución", desestimando los propósitos del gobernador de moralizar la provincia.

Afirmó que en San Isidro, San Fernando, Quilmes y Florencio Varela "funcionan verdaderos garitos", agregando que esas casas no son desconocidas por la policía.

La modificación de la carta orgánica del peronismo se propicia

BUENOS AIRES, 13, (NA). La reivindicación de que las bancas y, en general, todos los cargos electivos pertenecen al partido y no en forma personal a quienes hayan sido electos, es una de las inquietudes que será planteada en el congreso nacional justicialista que se reunirá el 23 del corriente.

Una iniciativa en ese sentido fue presentada por el congresal cordobés Juan José Castelli, quien propone modificar la carta orgánica del peronismo para introducir aquella norma.

De prosperar esa iniciativa —que cuenta con el respaldo de cierto número de congresales— tendría validez únicamente en el orden interno del justicialismo, pero quienes impulsan ese criterio estiman que, por tratarse de un mandato del máximo organismo, obligaría de hecho a los legisladores nacionales a concretar una ley que haga obligatorio su cumplimiento.

El año pasado, el entonces secretario general del consejo nacional justicialista, Jorge Manuel Camus, llevó una firme arremetida en igual sentido. Propició —y llevó esa idea en las frecuentes giras que hacía al interior— que todo afiliado que fuera expulsado de las filas partidarias, automáticamente perdería el cargo electivo que eventualmente estuviere desempeñando.

Con esta norma, se busca cohesión en las bancadas parlamentarias, en el orden nacional, provincial y concejos deliberantes municipales, evitando a la vez las escisiones y bloques "independientes" que suelen formar los legisladores cuando abandonan sus partidos o son expulsados de él.

Posteriormente, Raúl Lastiri prometió que esa iniciativa iba a tener sanción parlamentaria, e incluso los peronistas hicieron consultas con diputados y senadores radicales, quienes coincidieron en reivindicar que las bancas eran del partido y no de los hombres.

Sin embargo, pasó el tiempo y la iniciativa parlamentaria no se concretó, ni siquiera en forma de proyecto. Durante el presente año legislativo, nadie volvió a hablar de la "ley de las bancas."

Ahora, al replantearse la inquietud con miras al congreso justicialista, la iniciativa cobra nueva vigencia. Las posiciones, no han variado y un proyecto de esa naturaleza alcanzaría, sin dificultades, la mayoría necesaria para su sanción, pues a ningún partido le interesa mantener la expectativa de potenciales "francotiradores" que, una vez ungidos en cargos electivos, "se rebelan" contra la conducción y forman "rancho aparte".

Cafiero

(Viene de la Pág. 1ª)

Obras Públicas y anterior ministro de Hacienda en Mendoza; Jorge Domínguez, subsecretario de Transporte en la actualidad y que se desempeñó como ministro de Economía en Mendoza; Eduardo Setti, director otrora del Banco Central e interventor en las Bodegas Gio.; Nicolás Weiss Waszing, asesor de Obras Públicas; Armando Blasco, quien fue vicepresidente del directorio del Banco de la Nación y Juan Manuel Argentato, hijo del economista Nicolás Argentato.

Todos los indicios reunidos permiten afirmar que dos miembros de la actual conducción económica quedarán dentro de la que forme el doctor Cafiero. Se trata del doctor Miguel Revestido, actual secretario de Energía, quien pasaría a desempeñarse en otras funciones no conocidas aún, y el doctor Julio Palarea, que se desempeña como secretario de Transporte y Obras Públicas y pasaría a la presidencia del Banco Central.

Para la Secretaría de Energía se ha mencionado el nombre del dirigente sindical de Luz y Fuerza, Juan José Taccone, cuya designación en tal cargo no cuenta con conformación oficial.

El doctor Juan Chamero, que hasta hace 48 horas se desempeñó como ministro de Hacienda en la intervención federal en Córdoba, tendría alguna gravitación en el nuevo equipo por imperio de la influencia del coronel Damasco.

Pero Chamero no ha formado parte, hasta el momento del equipo de colaboradores del nuevo ministro de Economía.

Resulta evidente que la sola nominación del doctor Cafiero ha traído un hálito de esperanza y de fe en los medios financieros y económicos. La bolsa ha reaccionado con cautela y prudencia, manteniendo en guarismos de positivo signo los valores de las acciones industriales y de los títulos nacionales. Un síntoma de evidente augurio en circunstancias como las actuales. El dólar paralelo, por otra parte, apenas alcanzó a desprenderse de los 8.000 pesos por unidad, llegando a 8.300 pesos viejos, descendió bruscamente a 8.000 pesos, cifra en la que se cerraron las escasas operaciones del día.

Atentaron contra el embajador de Cuba

El diplomático resultó ileso

BUENOS AIRES, 13 (NA). — El embajador de Cuba, Emilio Aragonés Navarro, salió ileso de un atentado dirigido aparentemente contra él, y que ocurrió ante la sede de esa representación cuando el diplomático arribaba a ella acompañado por otros altos funcionarios de su gobierno.

El episodio ocurrió minutos después de las 17, cuando arribaban a la embajada dos automóviles, en el primero de los cuales viajaba Aragonés Navarro, en tanto que en el otro lo hacía el representante del Instituto de Pesca de Cuba, Santiago Albiza, y el agregado diplomático a la embajada Fulgencio Fernández Falcón.

En esas circunstancias se vio avanzar a un automóvil Ford Falcon, que marchaba en la misma dirección, y que superó a los coches de los diplomáticos, mientras uno de sus ocupantes sacaba una carabina a través de una de las ventanillas y se disponía a disparar.

Sin embargo, los cálculos del atacante fallaron debido a que en lugar de estacionar frente al edificio, el auto del embajador se introdujo directamente en la cochera.

Así, los dos disparos que hizo fueron a dar en el coche que marchaba en segundo término, atravesando el parabrisas y la luneta trasera. La trayectoria de los proyectiles indica, obviamente, que pasaron entre las cabezas de los ocupantes del rodado, sin tocarlos.

Inmediatamente, convergieron sobre el lugar numerosos patrulleros policiales cuyas estaciones, con el apoyo de un helicóptero, iniciaron una intensa búsqueda de los atacantes, pero sin resultado alguno.

MANTECA tonadita
DE PURA NATA CORDOBESA
Solicítela a:
PALOMAS Y CIA. S.A.
Montecaseros 1612 Mza.
Tel. 256597
JAMES CRAIK LTDA.
Godoy Cruz 699 Mza.
o a los teléfonos
214566 y 250504.

¡¡le ofrecemos un préstamo!!
PARA LA COMPRA DE SU AUTOMOVIL, CAMION, PICK-UP, RASTROJERO, 0 KM. O USADO DE CUALQUIER MARCA — FINCAS — MAQUINARIAS AGRICOLAS

PRESTAMOS	CUOTAS*
$ 50.000	$ 455.
$ 60.000	$ 546.
$ 70.000	$ 637.
$ 80.000	$ 728.
$ 90.000	$ 819.
$ 100.000	$ 910.
$ 110.000	$ 1.001.
$ 120.000	$ 1.092
$ 130.000	$ 1.183
$ 140.000	$ 1.274
$ 150.000	$ 1.365
$ 160.000	$ 1.456
$ 170.000	$ 1.547.
$ 180.000	$ 1.638.
$ 190.000	$ 1.729.
$ 200.000 y hasta $ 400.000	$ 1.820.

INTERES 6% ANUAL
SOBRE SALDOS DEUDORES (MEDIO o/o MENSUAL)
Sin garante, sin sorteos, sin reajustes
Planes desde 24 a 96 meses
COMPRE AL CONTADO CON ESTA FINANCIACION
Casa Central: MAIPU 231
P.1o. — Cáp. Federal
A NUESTRA EMPRESA LA PREMIA EL PUBLICO QUE LA DISTINGUE CON SU ELECCION EN TODO EL PAIS.
CONSULTENOS DE 10 A 18 HS. — SABADOS DE 9 A 13 HS.
SUCURSAL MENDOZA
PASAJE SAN MARTIN - LOC. 31-SAN MARTIN 1136 - MZA.
ESTIMULO S.A.
De Ahorro y Préstamo para fines determinados Resp. Sec. de Estado de Justicia de la Nación No. 1 CJ 1992 - 1/10/68. Planes aprobados por Res. Esp. de Estado de Justicia de la Nación No. 1 CJ 2742 — 26/12/68. Cía. Aseg. Todas las autorizadas por la Superintedencia de Seguros de la Nación.

CEIM - CEIM
EDICIONES
Pone a disposición del público su carnet de descuento para libros. Consúltenos al Teléfono 247445, de 9 a 12 y de 17 a 19.30 hs. o personalmente en Avda. España y Sarmiento - 3º Piso - Oficina 325
Más de 200 ed. en distribución
13/8/C/1991

DAVID RATTO 74
Crisis: la hora del campo.
Ante el grave problema económico que vive el país, el campo está en condiciones de proveer en corto plazo las divisas necesarias para solucionarlo. Lea esta importante propuesta de solución en revista Campo Moderno y Chacra.

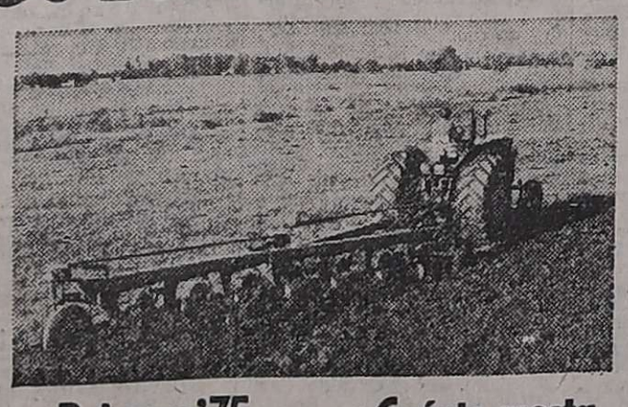

Palermo'75.
Campeones, ceremonia inaugural, desfile, doma, concursos, todo.
Cuánto cuesta sembrar maíz?
El costo de siembra y cosecha de maíz en precios de agosto de 1975.
Y para seguir conociendo:
Check-up de los toros. Qué es el Calf-Started?
Y mucho más en:
Revista CAMPO MODERNO & CHACRA
De Agosto
De Editorial Atlántida para usted.

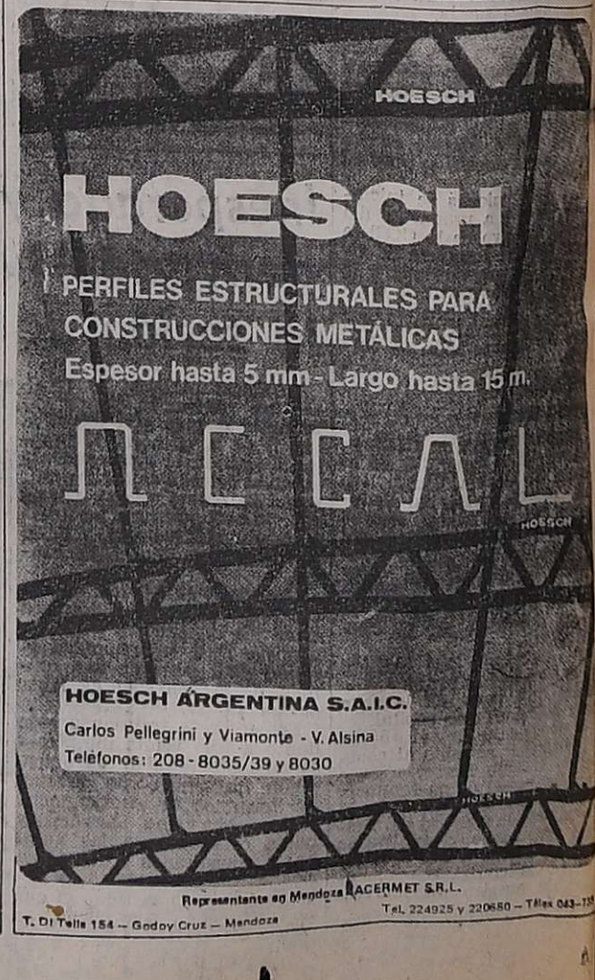

Filo final y cumbre del Huayna-Potosí. Nótese la pendiente y las grietas en el glaciar.

...n percance frustró ascenso ...e policías en el Illimani

...pérdida de equipo vital ...seguir subiendo impidió a ...ndinistas de la Policía de ...doza llegar a la cumbre del ...ani (6.400 metros), en la ...illera Real Boliviana, uno ...s cerros que exige mayo- ...esfuerzos físicos y conoci- ...tos técnicos en nuestro ...ente. Sin embargo, cuatro ...más tarde lograron pisar ...ma del Huayna-Potosí ...) luego de superar impor- ...es dificultades en la parte ...

...s tres andinistas —el ofi- ...principal Carlos Rogelio ...z, el inspector Ignacio La- ...o Medina y el civil Osval- ...Brandi, del Club Andinista ...doza— llegaron a las 18.30 ...ayer a Mendoza desde Ju- ...en una máquina de la Di- ...ción Provincial de Aeronáu- ...a fletada especialmente a ...s fines. El avión había par-

Los tres mendocinos en la cumbre del Huayna-Potosí luego de 4 días de ascensión.

tido desde Mendoza en la mañana.

El sábado último el subjefe de Policía, comisario general Ramón Arrieta, había informado que los andinistas lograron la cumbre en el Illimani, lo que quedó desvirtuado ahora al regreso de la delegación.

El percance

En el Aeroparque manifestaron a un redactor de LOS ANDES que el tiempo fue bueno —aunque con viento— y que sólo de noche se registraban temperaturas de hasta 15 grados bajo cero.

El 30 de julio instalaron el campamento base a 4.400 metros del Illimani, al costado de una roca denominada "Peñon Markibiri". Allí empezó el trabajo en hielo, al día siguiente.

Luego de una jornada de 7 horas, pudieron colocar el campamento uno a 5.400 metros, en "Nido de Cóndores" y en la tercera jornada, se dispusieron a remontar el difícil filo que conduce a la cumbre norte. Sin embargo, allí perdieron clavos especiales para trabajar en el hielo y mosquetones, que cayeron en una profunda grieta. Decidieron entonces regresar por cuestiones de seguridad.

Una vez en La Paz consiguieron algunos clavos y grampones, pero desistieron de volver al Illimani debido a la larga distancia a cubrir y por las dificultades del camino, que los retrasaría dos días, según indicaron.

Eligieron entonces al "hermano del Illimani", el Huayna-Potosí, que presenta similares condiciones para la escalada artificial. Tras superar una pared de hielo, sobre un filo, llegaron a la cumbre a las 14.30 del 7.

Manifestaron los andinistas que dejaron en la cumbre todos los testimonios que llevaban —distintivos de la Policía, Fuerzas Armadas, Gendarmería Nacional y hasta logotipos de los tres diarios de Mendoza, por encargo del jefe de Policía— y rescataron una bandera del Club Bolívar de La Paz. Destacaron que fueron muy bien atendidos por la comunidad paceña y la embajada argentina.

En el Aeroparque los recibieron el subjefe de Policía, comisario general Ramón Arrieta Cortez; jefe de la Unidad Regional Primera, comisario general Mariano Munives y otros oficiales superiores.

Desde ayer, un bebé en la Penitenciaría

Una hermosa criatura de 3.300 kilos, hija de una joven procesada, se ha convertido desde ayer en un acontecimiento fuera de lo común en la Penitenciaría Provincial, en donde está alojada con su madre.

La niña nació el martes último en la mañana en el Hospital Emilio Civit y es hija de Silvia Horne, quien se encuentra en el penal a disposición de la Justicia federal y del Poder Ejecutivo en averiguación de actividades extremistas.

La recién nacida y la madre fueron trasladadas ayer al pabellón de mujeres de la cárcel y tienen la permanente atención de un médico y un enfermero de la repartición, según trascendió. Ambos se encuentran en perfecto estado de salud.

La joven Horne ingresó al penal en estado de gravidez días después de su detención, en febrero de este año. La ley le acuerda tener a su lado a la criatura hasta los 2 años. Luego debe ser retirada para quedar bajo la tutela de un familiar.

HOTEL RIO
PRIMERA CATEGORIA
$ 160.-
...r persona, laudo incluido, en habitaciones dobles.
SALGUERO 218
CAPITAL FEDERAL
89-8838 8839
14|8|F|83284|14|8

CONOZCA SU AUTOMOVIL
...so práctico para particulares, ...le permitirá ahorrar efectuán... reparaciones de emergencia.
FUNDACION E. A. G.
...an G. Godoy 969 (altura calle ...Dorrego al 500). Guaymallén.
10|8|F|81763|14|8|A

Fueron aclarados 2 robos y se detuvo a sus autores

SAN RAFAEL. — Tres robos fueron descubiertos por personal de la Seccional 8ª de Policía de esta ciudad, en el día de ayer. En uno de ellos, la policía logró la detención de un sujeto que tendría numerosos antecedentes en la provincia de San Juan y en su poder se le secuestró una cédula de identidad de la Policía Federal que había adulterado, como así algunas pelucas y otros elementos que usaría, con seguridad, par adisfrazarse y cometer delitos.

Personal policial venía realizando intensas averiguaciones ante una ola de sustracciones que se cometían desde hace más de un mes en esta ciudad, especialmente en automóviles, a los que se les robaba la radio o sus aparatos 'car stereo". Es así como personal de la seccional 8ª le siguió la pista a un hombre identificado luego como Américo Osvaldo Aguilera, proveniente de San Juan, al que no se le conocía ocupación alguna y que no sería ajeno a estos hechos. La policía procedió a su detención y tras ser indagado, negó rotundamente su participación en los mismos, pero al efectuarse una requisa en el domicilio que ocupa, en calle 3 de Febrero 1197, se le secuestraron numerosos elementos. Se cuentan entre ellos dos aparatos car stereo", un grabador, 6 rollos de cable nuevo, un tapado de piel, dos pelucas, material para instalaciones de gas, llaves de luz, una radio de auto, varios juegos de canillas con sus llaves, dos volantes de automóvil, 20 corbatas nuevas, diversas ropas y zapatos de dama, como así también un automóvil Valiant, del que carecía la documentación respectiva.

Es de destacar que los elementos sanitarios fueron reconocidos por personal de la Compañía Dal Vian, con casa central en la ciudad de Mendoza y que tiene su cargo obras en Bowen, lugar donde reside un hermano de Aguilera. También le fue secuestrada una cédula de la Policía Federal, extendida a un señor de apellido Ovalles y que Aguilera había adulterado colocándole su fotografía, y se habría constatado asimismo que el nombrado tenía numerosos antecedentes, incluyendo robos de automotores, por lo que en un primer momento tomó intervención en el hecho el fiscal correccional y luego, ante el delito de falsificación de documentos, el Juzgado Federal de San Rafael.

Como hecho curioso se ha podido saber que si bien el delito de falsificación de documentos no es excarcelable, lo que habría sido dispuesto por ley de fecha 25 de enero, el nombrado Aguilera lograría su libertad bajo fianza en razón de que la cédula tendría fecha del 10 de enero, es decir 15 días anterior a la sanción de la mencionada ley.

Otros robos

También personal de la Seccional 8ª logró la detención de Juan Carlos Castro, de 18 años de edad, al que se le secuestró en su poder tres cubiertas nuevas, valuadas en 8.000 pesos ley, que había hurtado Norberto Conrado Peres.

Robo en una dependencia nacional

El encargado de la Oficina Regional de Desarrollo del Ministerio de Economía de la Nación, señor Héctor Hugo Maradona, denunció en la seccional Segunda que desconocidos ingresaron en esa dependencia y robaron diversos elementos por un valor de 145.000 pesos.

De acuerdo a la información suministrada por la policía, los delincuentes se apoderaron de una máquina de calcular, dos máquinas de escribir, un mapa de tela, un traje y otras prendas. Los maleantes operaron durante la noche, pues el señor Maradona descubrió el robo al concurrir en la mañana de ayer a la oficina.

Detúvose a dos agentes de la Policía Federal

AVELLANEDA, 13 (NA). — La policía provincial detuvo a dos agentes de la Policía Federal y a un cómplice que actuaban como asaltantes de peatones en esta ciudad.

El episodio comenzó esta madrugada a las 0.40, cuando Carlos Cafferata, Arturo Nuleta y Natalio de Luca se presentaron en la comisaría de Echenagucía, un barrio de esta ciudad, y denunciaron que habían sido asaltados en la esquina de Lacarra y Carabelas.

De inmediato salió una comisión policial en busca de los atracadores y logró detener a Norberto Mentian, agente de la comisaría tercera de la Capital Federal y a Ramón Llanes, quienes confesaron haber asaltado a los tres denunciantes.

Además, dijeron que estaban asociados con Virgilio González, agente de custodias personales de la Policía Federal, con quien habían actuado también en otros atracos y al que la policía detuvo poco después en su domicilio.

Detenidos al intentar cobrar una multa

En la noche del martes último personal del Cuerpo Motorizado de Vigilancia logró arrestar a dos individuos que pretendían cobrar una supuesta multa por infracción a un hombre en las inmediaciones de calle Perú.

La imprecisa información del Departamento de Relaciones Policiales —no menciona si la víctima, el señor Winston Palavecini, era un peatón o si conducía un vehículo y el motivo de la acción de los falsos policías— destaca que los aprehendidos son Carlos Alberto Luchtenbgre, argentino, residente en Salvador Arias sin número, de Godoy Cruz y Juan Carlos Banega, con vivienda en Paula Albarracín de Sarmiento, en Guaymallén.

Ambos pretendían cobrar una multa al señor Palavecini y para ello se hicieron pasar por policías, según el informe oficial, y fueron sorprendidos en esas circunstancias por una patrulla policial que los detuvo.

Dos heridos de bala hubo anoche en un incidente

En la intersección de las calles General Paz y Chile, de esta capital, ocurrió anoche, alrededor de las 22.30, un incidente que protagonizaron dos ciudadanos chilenos que se desempeñan como serenos en una obra en construcción y 3 ocupantes de un automóvil.

Momentos antes había penetrado a la obra una mujer, pero en determinado momento ésta salió del edificio con intensión de adquirir cigarrillos y retornar al lugar.

Cuando regresaba, fue interceptada por los individuos que viajaban en un vehículo. La mujer prosiguió su camino y entró nuevamente a la obra, lo que motivó una seria incidencia entre los dos serenos que intentaron defenderla y los 3 sujetos lo que degeneró en escenas de pugilato, a lo que puso fin uno de éstos últimos que extrajo una pistola calibre 22, con la que hirió gravemente a los dos chilenos. Uno de ellos recibió un balazo en un ojo y el restante dos disparos en la espalda.

Policías pertenecientes al numerario de la Seccional Primera acudieron al lugar de los hechos y lograron detener a Luis Héctor Toledo, de otros datos ignarados y secuestró el arma empleada, mientras que las dos víctimas fueron trasladadas hasta el hospital Emilio Civit, donde quedaron internados en delicado estado, sin haber podido prestar declaraciones.

Los otros dos agresores lograron huir en el vehículo en que viajaban. El detenido Toledo declaró en la Seccional Primera que ya habían entregado dinero a la mujer para que fuese con ellos, cuando se refugió en la obra.

A raíz de la gresca resultó con el parabrisas destrozado un Fiat 1500 que se encontraba estacionado en el lugar, rotura que se produjo con impactos de bala con la misma pistola. La policía había montado anoche un operativo para dar con los dos individuos que lograron fugar, cuya identidad, al igual que la de los serenos, se desconocía.

FOTOS CARNET
FOTO ALADINO
EN SU NUEVO LOCAL
San Juan 1392 - Tel. 218285 - Mza.
F|Pte.|A.

Point's BOUTIQUE FOR MEN
NOSOTROS NO LIQUIDAMOS
Vendemos Barato Porque Queremos!
Ofertas Hasta Terminar Stock:
MAGIO
POLERAS ALGODON ..... $ 149.-
POLERAS JERSEY Y DE SEDA, para hombre o mujer ..... $ 199.-
300 CAMISAS MANGAS LARGAS, poplin, voile, viyellas ..... $ 299.-
300 PANTALONES, cheviot, gabardina de lana y media estación, todos los colores, talles 36/52. SUPER OFERTA .... $ 599.-
SARMIENTO 51 - TEL. 292092 - MZA.

Lograron capturar a 2 ladrones de metales

Fue descubierto un empleado de la firma Tecnicagua que, en asocio con otro sujeto, venían cometiendo periódicamente sustracciones de hierro y otros metales que esa empresa guardaba en sus depósitos.

La aclaración de este delito se produjo cuando personal de la Seccional 7ª de Godoy Cruz patrullaban la zona del Barrio Sarmiento. Por una de las calles de esa barriada pasó un camión cargado con hierro y cobre. A la policía le llamó poderosamente la atención la cantidad del metal y siguió al vehículo que se detuvo en la casa situada en Chuquisaca sin número. Allí se observaba apreciable cantidad de material de fundición. Despertó sospechas la circunstancia de que por ese sector no se tenía registrada ninguna chacarita.

Así los servidores policiales pudieron establecer que en ese lugar residían Alberto Omar Gutiérrez, de 34 años, sin trabajo, y que un hermano de éste era sereno en la empresa de perforaciones "Tecnicagua". Ninguno de los dos pudo explicar la procedencia del material por lo que fueron detenidos.

Luego terminaron por confesar que lo habían robado de los depositos de esa empresa, material que iban retirando en cantidades de algunos miles de kilos pero en forma continuada, semanalmente, pero como la cantidad en depósito era considerable no fue notada.

El empleado de la firma, Cristóbal Gutiérrez, de 37 años, entraba de turno una vez por semana, oportunidad en que concretaba los robos en las mismas camionetas que se guardan en el depósito y que son propiedad de la empresa y el producto del robo lo trasportaban en la madrugada.

Cada viaje les significaba 10.000 pesos nuevos. Alquilaban camiones y buscaban los mejores precios en el mercado de chatarra.

El monto de lo sustraído no ha sido estimado por la empresa, pero el material secuestrado representa una suma superior a los 28.000 pesos nuevos. Se supo que en algunas madrugadas realizaban hasta tres viajes. Así se explicaba que el menor de los hermanos no tuviera ningún medio de ocupación.

Importante Empresa Petrolera
NECESITA
Jefe Sector Reparaciones
SE REQUIERE:
a) TECNICO MECANICO —o similar— con conocimientos de mantenimiento de grandes motores Diesel, Transmisiones, Bombas, Vehículos, etc.
b) Amplia experiencia en seguimiento, contrataciones y control de reparaciones por terceros.
c) Edad: 28 a 35 años.
d) Preferentemente con movilidad.
e) Radicarse en la provincia de Neuquén.
SE OFRECE:
a) Amplias posibilidades de progreso.
b) Remuneración acorde con capacidad y dedicación.
c) Vivienda y Beneficios Sociales.
Escribir detallando datos personales, antecedentes y pretensiones a:
URUGUAY 469 — PISO 11º — CAPITAL FEDERAL
— GARANTIZAMOS ABSOLUTA RESERVA —
14|8|F|83470|14|8

Fotos que revelarían la causa del deceso de un japonés en el Aconcagua

Dos negativos para fotos color y blanco y negro, rescatados durante la evacuación del cadáver del ingeniero agrónomo japonés Masao Uji (30 años), muerto en el Aconcagua en febrero de 1973, habrían revelado las verdaderas causas del deceso que hasta el momento se mantenían en el terreno de las conjeturas. Según esos negativos, Uji habría perecido al ser sorprendido por un temporal en la cumbre y emprender un apresurado regreso.

Hasta el momento se creyó que Masao Uji había sido víctima de agotamiento, lo que lo indujo a buscar descanso en la "canaleta" final del cerro y que en esas circunstancias murió congelado por quedarse dormido.

Los negativos se encuentran en poder del subjefe de Policía, comisario general Ramón Armando Arrieta Cortez, quien se habría comunicado con la madre del malogrado deportista para adelantarle el material que tiene en su poder y su pronta remisión al Japón.

Un redactor de LOS ANDES pudo ver algunas de las fotos en color obtenidas de uno de los negativos y en ellas aparece Uji con dos norteamericanos a un costado del refugio Antártida Argentina (5.400 metros). Ya en la cumbre, obtuvo fotografías panorámicas (llegó solo) de la Pared Sur y de la cima Sur. En otras fotos comienza a aparecer un temporal ascendente desde el Gran Acarreo, que se intensifica luego.

Parece evidente que el japonés comenzó el regreso rápidamente y murió en esa emergencia cuando estaba a "media canaleta".

Uji fue posteriormente rescatado por una comisión del Ejército.

Hirieron a un hombre durante un atraco

Una herida cortante en el brazo izquierdo, provocada con un arma blanca, le produjeron al conductor de un vehículo que había accedido a conducir hasta Guaymallén a dos desconocidos, supuestamente chilenos. La víctima es el señor Héctor Andrés Figueroa, domiciliado en Bandera de los Andes 2991, de Guaymallén.

Los dos sujetos subieron al coche del señor Figueroa, un Rambler, en Pedro B. Palacios y avenida de acceso Este, y le solicitaron que los llevara hasta las inmediaciones. Más adelante uno de los individuos extrajo un arma blanca y exigió a Figueroa la entrega del dinero que portaba, pero como opuso resistencia, le infirieron la lesión en el brazo. Luego escaparon.

Fue intervenida la Colonia Penal

Por presuntas razones de indisciplina fue intervenida la Colonia Penal de Campo Los Andes "Juan Bautista Vitale Nocera", medida que aparece con características especiales por tratarse de un establecimiento de ponderada eficacia en el tratamiento y rehabilitación de los penados. La versión se había obtenido en la mañana de ayer y en la noche fue confirmado por la dirección de la Penitenciaría Provincial.

Aun cuando no se conocen los detalles de los motivos que originaron la resolución ni los alcances de la intervención, en fuentes de confianza se dijo que "la disciplina estaba relajada".

La resolución de la dirección del establecimiento carcelario por la cual se interviene el penal abierto— modelo en el país— tiene fecha 21 de julio pasado y lleva el número 226. Se designó interventor al alcaide mayor Carlos Arrieta, actual secretario general de la penitenciaría, quien se encuentra en Campo Los Andes cumpliendo con sus nuevas funciones. Lo acompañan otros dos empleados enviados con similar finalidad.

Por otro lado, trascendió que luego de la llegada del interventor, pidió licencia el jefe del penal abierto, señor José Emi.

Habían ayer en la Colonia Penal 46 internos con conducta ejemplar —dos regresaron por enfermedad y otros 2 recuperaron la libertad en la víspera— y al parecer se habían incrementado los actos de indisciplina o imperaba un principio de anarquía, lo que habría precipitado la drástica medida.

El hecho resulta en cierto modo original, pues se sabe que el penal abierto funciona en condiciones muy particulares que sirven para la rehabilitación de los reclusos y por eso llama la atención los hechos de indisciplina denunciados.

Hermandad Obrera Ltda. COOPERATIVA DE VIVIENDA
COMUNICA
Que ante la adquisición de los nuevos terrenos, en la zona urbana de Las Heras, se han producido algunas vacantes de preadjudicaciones, las que serán destinadas al público en general y podrán ser optadas SIN CUOTA DE INGRESO, NI ANTICIPOS, hasta el 22-8-75. Informes e inscripción: Pedro Molina 91 - Mendoza.
EL CONSEJO DE ADMINISTRACION
14|8|C|426|14|8

EN RIVADAVIA
GRAN OPORTUNIDAD!
BARRIO DE SUBOFICIALES Y AGENTES DE LA POLICIA DE MENDOZA
GÜEMES S/N-Ciudad
RIVADAVIA
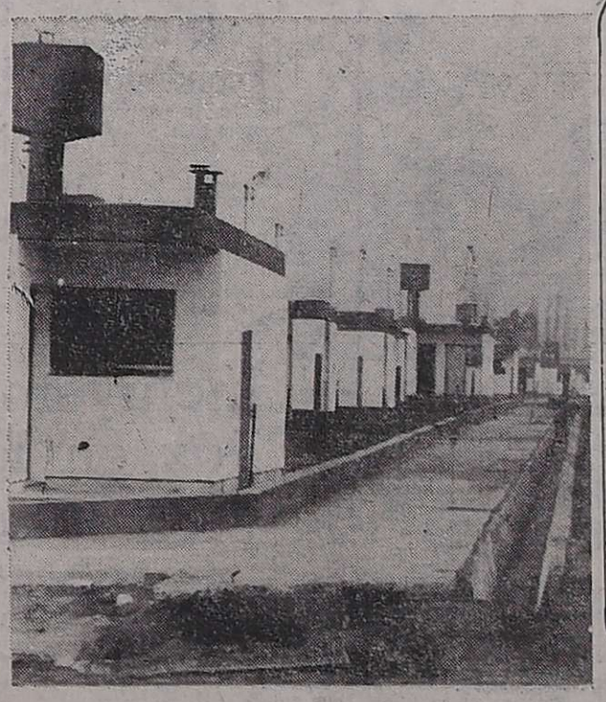
137
VIVIENDAS
de
3 DORMITORIOS
AGUA, LUZ, GAS.
COCINA, CALEFON Y ESTUFA
CENTRO COMUNAL —
Asistencia médica, reuniones sociales
PREVIA No. 92
EXPEDIENTE 080—16—203
BANCO HIPOTECARIO NACIONAL-PLAN 17 DE OCTUBRE
ULTIMAS 10 VACANTES
Y NOMINA DE SUPLENTES
A.M.S.A.
INSCRIBASE EN
VICUÑA PRADO 54
CIUDAD - RIVADAVIA

LOS ANDES

Fundado el 20 de Octubre de 1882 por el Dr. Adolfo Calle

Directoras:
Carmen Usandivaras de Calle
Elcira Videla de Schiappa de Azevedo

MENDOZA, JUEVES 14 DE AGOSTO DE 1975

El problema de la sanidad vegetal

Una de las derivaciones originadas en el sensible incremento de los precios en cuanto a los insumos de las faenas agrícolas, figura en primer plano sobre las pérdidas anuales ocasionadas por las plagas de la agricultura, las que resultan realmente impactantes. En general, la estimación promedio relativa a esa disminución en las cosechas por agentes perjudiciales llega a un 30 ó 35 por ciento. Traducido ese porcentaje en moneda argentina, al guarismo resultante debe mencionarse en miles de millones de pesos.

El problema tiene variantes que no pueden ser previstas con antelación, aunque sí es posible arbitrar medios destinados a neutralizar esas consecuencias. Existen determinadas condiciones climáticas que provocan una intensificación de los males porque resultan favorables a las plagas en la plenitud de sus manifestaciones. Pero ocurre que el proceso después de iniciado ya ha dejado cuantiosas pérdidas y no es posible reparar el daño.

Quedan en pie, entonces, los métodos preventivos que necesitan ser aplicados a tiempo y con criterio técnico. Precisamente en este rubro es donde ha ocurrido el desequilibrio, ya que se impone la necesidad de hacer las adquisiciones con antelación y cumplir con las aplicaciones que son necesarias. Cuando se cambian las condiciones aconsejadas por los profesionales, también difieren los resultados obtenidos.

El Estado, a través de sus organismos específicos no ha permanecido ajeno al problema de la sanidad vegetal. El decreto ley 6704 del año 1963, establece la obligación de combatir las plagas agrícolas contenidas en una extensa lista que incluye la totalidad de los cultivos que tienen interés comercial. Por otra parte, existen comisones mixtas que funcionan merced a convenios con las provincias tendiente al mismo fin.

Resulta fundamental, sin embargo, crear la conciencia entre los agricultores con respecto a los beneficios derivados de cumplir con este trabajo de sanidad. Cuando ellos se llegan a percibir y el cumplimiento adquiere una expresión generalizada, se habrá creado un ambiente favorable a la obtención de cosechas en condiciones de competir en el mercado internacional. Naturalmente, el episodio a que nos estamos refiriendo contribuye a obtener resultados contrarios a los deseables, pues muchos agricultores tropiezan ahora con el inconveniente de tener que realizar las inversiones respectivas luego de un proceso de comercialización bastante dificultoso.

En la actualidad —tal cual ha ocurrido en otras manifestaciones de la vida económica nacional— ha ocurrido una falta de relación lógica entre los valores de la producción y la inversión que realizan para las curaciones aconsejadas. Esta realidad entraña un serio peligro en el caso de que el ciclo biológico de los agentes perjudiciales se vea favorecido a consecuencia de la aparición de factores climáticos favorables.

La provisión de los productos destinados a la sanidad vegetal proceden en un 80 por ciento del exterior. Al deterioro ya conocido se agrega ahora la última devaluación dispuesta por el gobierno nacional y que exige una gran capacidad financiera para sortear exitosamente la posibilidad de suministrar en cantidades suficientes, esos productos.

Estos razonamientos llevan a la convicción de que es absolutamente imprescindible hacer un estudio profundo del problema con el objeto de arbitrar soluciones en un nivel adecuado a las circunstancias. Las medidas aconsejables se traducen, naturalmente, en las facilidades otorgadas en virtud de disposiciones oficiales a la comercialización de los principales productos utilizados. Los agricultores deben contar con los recursos necesarios en el momento adecuado para proteger debidamente nuestra producción que, en su conjunto, constituye nuestro mejor patrimonio.

Jorge A. Calle

En el 33º aniversario de su fallecimiento

Personalidad inolvidable fue la de don Jorge A. Calle, cuya figura se ofrece a la recordación iluminada en sus múltiples facetas y con igual brillo desde cada ángulo. Escritor, político, legislador, historiador y uno de los hombres de prensa más destacados del país, el ex director de LOS ANDES fue a la vez, y en especial, un ser humano de valores siempre reconocidos por quienes lo rodearon.

La noticia de su fallecimiento, el 14 de agosto de 1942, fue recibida con el pesar que experimenta una comunidad cuando pierde a uno de sus pilares. Don Jorge Calle fue, en efecto, incansable sostén e impulso del progreso mendocino, al que alentó desde la banca primero, desde las columnas diarias después y, siempre, desde su actitud personal y sus aportes intelectuales.

En 1914 asumió la dirección del diario. Habíase destacado ya en una carrera política que evidenció el afán de servicio, con exclusión de otros fines, que animaba a su protagonista. Legislador por Mendoza en el Congreso Nacional, había presentado numerosos proyectos en favor de la provincia, evidenciando un conocimiento acabado de los requerimientos de su tierra, una consustanciación que habría de presidir luego su labor en LOS ANDES. Aquella etapa lo definió como tribuno ejemplar y así lo reconoció el Congreso al rendirle homenaje a poco de su deceso.

Al emprender su destacada actuación periodística, habría de dar uno de los tantos testimonios de la ética y los principios morales que sustentaron su conducta pública y privada: en escuetas líneas aparecidas en el diario el día que tomó su conducción, explicó con la mayor sobriedad que abandonaba toda actividad política en favor del mantenimiento insospechable de la línea sin compromisos subalternos que para el diario había querido su padre, el fundador doctor Adolfo Calle.

No podía ser otro el punto de partida para una trayectoria que prestigió su estirpe periodística y que inscribió definitivamente al rotativo entre los principales del país. Su gestión proyectóse hacia la defensa firme de los intereses de la provincia y a través de las entregas cotidianas dio ímpetu a toda propuesta que implicase el avance de la sociedad, con un criterio equilibrado y lúcido que hizo de su opinión una de las más calificadas y atendidas de nuestro medio.

El cuidado del contenido estuvo unido a la preocupación por la forma y así, el progresista director no dudó en incorporar los sistemas más modernos de impresión que ofrecían los nuevos tiempos.

Su abierta y poderosa inteligencia, desplegada con evidencias en cada artículo y en cada decisión, viose abonada por su dedicación sin pausas al estudio y la investigación. Fue destacado historiador así como escritor de excelente estilo, del que dio la primera muestra en 1922 con un ensayo de crítica literaria, "Los iluminados". Su segundo libro, "El pasajero sugerente", fue definido como un agudo análisis del pensamiento y obra de Sarmiento, cuya figura admiraba. En 1938 publicó "José Félix Aldao", tratado que lo colocó entre los mejores estudiosos de nuestro pasado.

Por sobre todo, sin embargo, surge la calidad del hombre enamorado de la libertad, de la justicia y de la mejor convivencia entre los seres humanos. Esa actitud fue suya tanto en los mínimos detalles de la relación con quienes lo trataron, como en los niveles más amplios. Aquí se enmarcaron campañas como la cumplida durante la segunda guerra, en que tomó decidido partido en contra de cualquier tendencia totalitaria.

En ésos como en otros momentos, sus directivas certeras dadas con la afabilidad y señorío de su trato, encontrarían entusiasta eco entre sus colaboradores, del mismo modo que éstos veían fructificar sus iniciativas siempre valoradas por el director.

Toda la población se supo beneficiada por el hombre que luchó por el acrecentamiento del diario con la misma intensidad que por el mejoramiento general de la provincia. Fue colectivo el sentimiento de congoja que provocó su desaparición. Pero también es general el homenaje que la comunidad le brinda al recordarlo en este día.

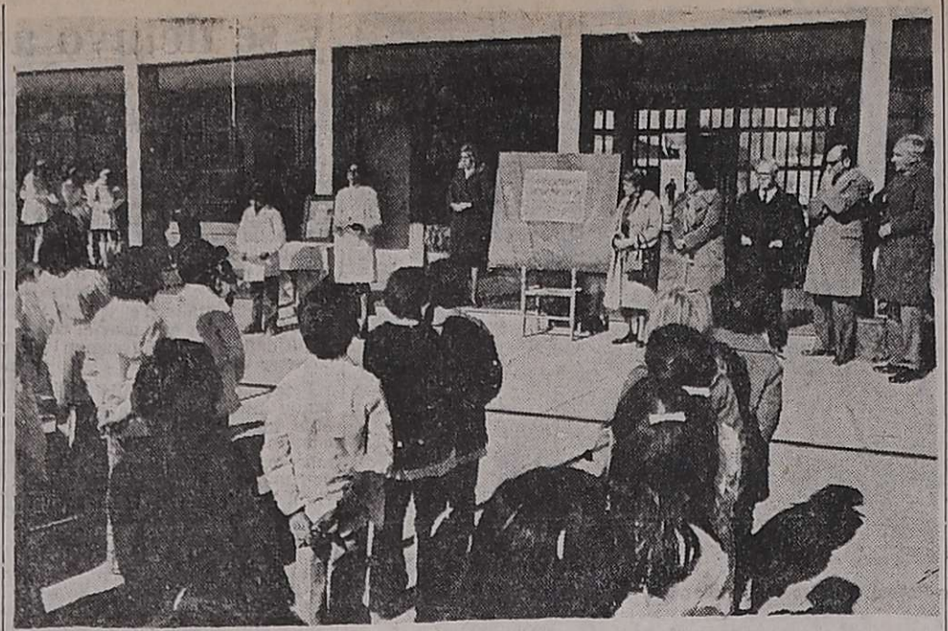

Autoridades educacionales y de esta empresa, invitados, docentes y alumnos durante el acto realizado en la Escuela "Jorge A. Calle".

En la escuela homónima se recordó a nuestro exdirector

En la víspera del 33º aniversario del fallecimiento del ex director de LOS ANDES señor Jorge Alberto Calle, tributarán honras a su figura docentes y alumnos de la escuela provincial que lleva su nombre.

A la ceremonia concretada en el establecimiento educacional de Lamadrid 1034, Dorrego, asistieron la codirectora de los diarios LOS ANDES y "El Andino". y esposa del extinto, señora Carmen Usandivaras de Calle; las titulares de la escuela anfitriona, señorita Mabel Yannelli y Gloria Bascuñán, los miembros del Directorio de la empresa Diario LOS ANDES Hermanos Calle S.A., señor Héctor Quiroga Rosales y doctor Salvador Luis Reta; subdirector de LOS ANDES y "El Andino", señor Antonio Di Benedetto y el jefe de fotografía, señor Pedro Suzarte; personal directivo, docentes e integrantes de las comisiones periescolares.

El acto que se caracterizó por un enfoque didáctico y la activa participación de los escolares incluyó poesías corales, notas biográficas, ofrenda floral, lectura de trabajos de investigación, y diálogos. El programa elaborado con el asesoramiento de las docentes Gloria Fischer de Fontana y Elva Pojes de Fernández Moya, contó con la colaboración de la profesora de música, señora Teresa Rosa Lisante de Peranta y la participación de los siguientes alumnos: Silvia de la Plata, Carlos Fernández, Guillermo Gómez, Daniel Gotthelf, Mónica Cabrera, María C. Benimele, Mabel Soloa, Liliana Giandinotto Juan Galdeano, Patricia Mugular, Humberto Di Giuseppe, Marcelo Japaz e integrantes del coro de la escuela.

A la tarde se repitió el contenido, agregándose a la nómina los niños Andrés García, Rosa Ana Expósito, Catalina Cejas y Walter F. Aguirre.

La codirectora de LOS ANDES y "El Andino", señora Carmen Usandivaras de Calle, ubica una ofrenda floral frente al retrato del extinto periodista.

"Un nombre que honra nuestra escuela"

El alumno Gotthelf analizó en un trabajo —al patrono civil de la escuela, y enfatizó su rica trayectoria como periodista, escritor y político.

Otros condiscípulos leyeron párrafos del ideario del señor Calle "para que su ejemplo —se afirmó— sirva de norte, de guía y sea un estímulo para ser cada vez mejores".

El coro escolar, por su parte, exaltó la personalidad del ex director de LOS ANDES con estas estrofas: "Inteligente y vivaz — abierto al bien y a los demás,— Historiador, periodista,— político locuaz". "Tus esfuerzos y tus acciones — Mendoza atesoró,— tu nombre y tu memoria— hoy honramos con amor".

Los participantes guardaron luego un minuto de silencio y la señora Carmen Usandivaras de Calle depositó una ofrenda floral al pie de un retrato, del patrono civil de la escuela.

El trabajo

Damos a continuación el texto del trabajo que preparó el alumno Daniel Gotthelf sobre el extinto periodista:

"Jorge A. Calle nació en Mendoza el 8 de agosto de 1884 y falleció en la misma ciudad el 14 de agosto de 1942. Escritor y periodista, perteneció a una tradicional familia ligada con el quehacer periodístico. Su padre fundó el Diario LOS ANDES en 1882 y él mismo también fue su director.

"Además de director y redactor de LOS ANDES colaboró con el periódico "Sarmiento" que defendía los intereses del magisterio de Mendoza, en 1917. También colaboró con la revista literaria "Vida Andina" que apareció en Mendoza el 20 de octubre de 1927 y en 1922 publicó su primer libro titulado "Los Iluminados, su encumbramiento y su fracaso en la política argentina".

"Este libro mereció elogiosos comentarios publicados en los diarios "La Nación", "El Diario", "La Actualidad", "La Voz de Cuyo", "La Prensa" y otros.

"En 1916 había publicado dos interesantes artículos sobre "El Escudo y los colores nacionales". En 1925 publicó su segundo libro titulado "El pasajero sugerente" que es un glosario sarmientino dedicado a resaltar la personalidad y la obra de Domingo Faustino Sarmiento.

"Este libro fue recibido favorablemente por la crítica especializada. Publicaron artículos sobre él, Alberto Castro, Martín de Beruti, E. Rovira Vilella, Juan B. Galán y los periódicos "La Prensa", "La Nación", "Caras y Caretas", "La Quincena Social" y la revista "Nosotros".

"En 1938 publicó su último libro y posiblemente el más importante. Su título es "José Félix Aldao, monje dominico y general de la Santa Federación. Historia sencilla de su vida y estampas de la época". Esta obra calificada como biografía novelada, incluye una abundante bibliografía sobre Aldao y su época.

Homenajes a don Jorge Alberto Calle

Con motivo de cumplirse hoy un nuevo aniversario del fallecimiento del señor Jorge Alberto Calle, ex director de LOS ANDES, se han preparado diversos homenajes a su memoria.

A las 11, en la basílica de San Francisco, se rezará una misa en sufragio de su alma y posteriormente, frente a la tumba que guarda los restos del señor Calle, en el Cementerio de la Capital, se depositará una ofrenda floral.

Alcances del feriado de mañana

La Unión Comercial e Industrial de Mendoza (UCIM) informó que mañana, día de la Asunción de la Virgen, será hábil para la industria y el comercio.

Por lo tanto la fecha tiene alcance de feriado para la administración pública, bancos, escuelas y la universidad.

Juramento de dos jueces se realizará hoy

Hoy a las 12, en la sala de acuerdos de la Suprema Corte de Justicia, el presidente del tribunal, doctor Ventura González, tomará juramento a los siguientes magistrados: doctor Luis Abel Blas, juez de la Tercera Cámara de Trabajo y doctora Hirma Graciela Saso, del Segundo Juzgado Civil, Comercial y Minas ambos de segunda circunscripción, con asiento en San Rafael.

A las 12.15 se tomará juramento a abogados.

Vence hoy el plazo para declarar vinos

Vence hoy el plazo acordado por el Instituto Nacional de Vitivinicultura para la presentación de las declaraciones juradas sobre existencias de vinos de mesa cosecha 1975 anteriores, a la cero hora del pasado 1º de agosto. La resolución, que comprende también a vinos no comunes, finos, reservas, especiales y otros tipos, establece que los bodegueros deben consignar esos datos en el formulario Nº 1479 en la dependencia del organismo que corresponda a la jurisdicción de cada establecimiento.

Se han impartido instrucciones para que a través de la Dirección Nacional de Fiscalización Vitivinícola se controle el cumplimiento de la presentación y la verificación en bodega de la exactitud de los datos declarados. La inexactitud u omisión que tienda a desvirtuar las informaciones requeridas —se advierte— serán sancionadas conforme a lo establecido en el artículo 24 de la Ley 14878.

Vigencia del bloqueo

Por otra parte, el Instituto Nacional de Vitivinicultura informó que tienen plena vigencia los decretos Nº 1594 del 27 de febrero de 1974 de la provincia de Mendoza y el decreto acuerdo Nº 35-E del 20 de marzo de 1974, de la provincia de San Juan, que establecieron un bloqueo del 10% en vinos producción cosecha 1975. Esta aclaración se hace a raíz de las numerosas consultas que se formulan ante el INV.

El precio de la papa sufrió otro aumento

El precio de la papa ha sufrido, en los últimos días, un alza continuada, sin que medie ninguna explicación que ofrezca las razones de este incremento.

El tubérculo, que hasta la semana pasada se vendía al público a 9 pesos el kilo, ahora cuesta entre 10 y 13 pesos.

Una recorrida hecha por cronistas de este diario por el Mercado de Concentración Regional, Zona Norte, Godoy Cruz y la Feria Cooperativa de Guaymallén, permitió detectar algunas circunstancias de interés.

Por ejemplo, en Godoy Cruz, las bolsas de 50 kilos de papa de primera calidad se pagaban a razón de 550 pesos (también pueden conseguirse a 530), en tanto el kilo se adquiere en 10 o 12 pesos.

En la Feria de Guaymallén el precio sobrepasa ligeramente el margen anterior, aunque aquí se establecen diferenciaciones entre el producto de primera (la bolsa cuesta de 550 a 580 pesos) y el de segunda categoría (350 a 400 pesos). Aquél se vende a 12 y 13 pesos por kilo, pero no sucede lo mismo con la papa de calidad inferior que no sale a la venta, sin causas aparentes que justifiquen la medida.

Asamblea de la Federación Económica

Hoy, a partir de las 18 hs., en la sede de calle Pedro Molina 471, ciudad, tendrá lugar la asamblea general ordinaria de la Federación Económica de Mendoza.

En su transcurso se considerarán los ejercicios números 23 y 24 y se hará la renovación de las autoridades. Con ese motivo han sido convocadas las cámaras que integran la entidad.

Hizo gestiones en la Capital el Interventor

Tras una permanencia de dos días en Buenos Aires, donde realizó diversas gestiones oficiales, en la tarde de ayer regresó a nuestra provincia el interventor federal, doctor Luis María Rodríguez.

En primer término, señaló que en la tarde del martes tuvo una sesión de trabajo, que calificó de provechosa, con las autoridades de la Dirección de Fabricaciones Militares. Examinaron las posibilidades mineras de la Provincia y las perspectivas de trabajo en común. Adelantó que el 4 ó 5 de setiembre el presidente de Fabricaciones Militares y sus colaboradores, van a estar en Mendoza para poder instrumentar esa labor en común. Dijo que el organismo militar ha pensado mucho en Malargüe en la parte minera, zona que antes no estaba determinada entre las prioridades.

El interventor Rodríguez anunció que próximamente llegará a Mendoza el administrador general de YPF, ingeniero Nells León, para decidir la incorporación de esa empresa estatal al parque petroquímico de Luján de Cuyo, con la planta de propilpropileno. Agregó que YPF muestra un gran interés en la participación de la línea de alta tensión a Malargüe.

Destacó luego el doctor Rodríguez que se ha solicitado por escrito al Banco Central, una línea de créditos para la industria, con interés de fomento. Además, una línea de créditos, con descuentos especiales, para las poblaciones del sur de la Provincia, como auxilio de excepción por haber resultado damnificadas con los temporales de estos últimos días. Ante una pregunta, dijo que no mantuvo contacto con la comisión que partió del sur hacia Buenos Aires para obtener ayuda financiera, ya que han sido distintas gestiones, con idéntica finalidad, realizadas separadamente.

El doctor Luis María Rodríguez hace declaraciones a los periodistas, en el aeropuerto "El Plumerillo".

Con el ministro del Interior

Refirió que tuvo una breve entrevista con el coronel Vicente Damasco, a poco de que asumiera el Ministerio del Interior y a quien conocía por haber trabajado con él en dos o tres oportunidades.

Se le hizo saber luego al doctor Rodríguez que ha corrido una versión de la presentación de su renuncia al cargo de interventor federal. "Mi cargo —dijo— ha estado siempre a disposición de la señora presidente y del señor ministro del Interior, por conducto natural. Esto quiero que quede así, sin ningún tipo de dubitaciones. Siempre lo puse a disposición. Así lo hice antes con el doctor Rocamora, luego con el doctor Benítez y no veo que tuviera que ser distinto ante el coronel Damasco".

Mejoras salariales

Pasó luego a referirse a la equiparación de sueldos de los empleados judiciales de la provincia, con la justicia federal. Dijo que el dictamen del organismo competente del Ministerio del Interior ha sido favorable a esa equiparación y actualmente se encuentra a tratamiento en la Comisión de Política Salarial. El señor Acevedo, subsecretario de Gobierno, se encuentra en Buenos Aires siguiendo de cerca el proceso y esto seguramente motivará, si hay cambios en esas áreas, un viaje del interventor federal el martes o miércoles de la próxima semana.

Se trajo a colación el paro que realizaron el martes los empleados provinciales y municipales, por equiparación de mejoras de sueldos con los empleados públicos nacionales y se le inquirió si están en la misma situación que los empleados judiciales.

Dijo el doctor Rodríguez que en la Provincia se ha formado una Comisión de Política Salarial con los empleados públicos, quienes en sus recientes declaraciones en adhesión al paro hicieron presente que tienen un camino fértil en sus negociaciones con la Provincia. Agregó que se están buscando las mejores soluciones, lo que no ignoran los servidores públicos. El mismo espíritu —dijo— anima a las autoridades de la Intervención Federal para mejorar la situación de la clase pasiva".

Finalmente manifestó que el ministro de Economía, doctor Roberto Mosso Furlotti, se encuentra en Buenos Aires para tratar temas referentes a la industria vitivinícola.

Autoridades de un banco viajan al Sur

El Banco de Previsión Social informó que hoy viajarán al Sur de la provincia directivos de la entidad, para atender directamente a los vecinos de la zona.

Con ese fin viajarán el presidente del banco, señor César F. Masini; el gerente de Sucursales, señor Julio César Gordillo y el gerente de Créditos, contador Claudio Marín. La delegación atenderá hoy, a partir de las 8, en el local de la Sucursal San Rafael y luego, desde las 16, recibirá en la Sucursal de General Alvear.

Incluyeron a La Paz en la ley de promoción industrial

Por decreto de la Presidencia de la Nación, se informó oficialmente, a través de la Dirección de Difusión que La Paz ha sido incluido como Zona I, de la ley 20.560 de "Promoción industrial y de las economías regionales".

Agrega la información que "se ha obtenido lo siguiente: a) desgravación impositiva del 100 por ciento para las nuevas industrias; b) créditos a mediano y largo plazo con tasas de intereses y condiciones preferenciales con el aval del Estado en los casos que fuera necesario; c) participación del Estado en el capital de las empresas promocionadas; d) facilidades para la provisión de materia prima, prestación de servicios y compra y/o locación de bienes del dominio del Estado; e) precios y tarifas de fomento; f) inversión de obras de infraestructura por parte del Estado; asistencia tecnológica; h) subsidios para compensar sobre costos; i) exención del derecho de importación de bienes de capital".

Agrega la información que "en cuanto a los créditos bancarios que deba obtener el departamento como beneficios de esta ley, éstos serán otorgados por el Banco Nacional de Desarrollo con las siguientes bases para la Zona I: el monto equivalente al 100 por ciento de la petición; plazo de amortización del crédito, de 8 años con un período de gracia de 2 años. El interés será del 13 por ciento anual y en cuanto al margen de garantía lo constituirá una fianza o aval a satisfacción del Banco, que eventualmente lo puede otorgar el Estado".

Boletas de Gas del Estado cobra Banco Mendoza

El Banco de Mendoza informó que ha comenzado a cobrar nuevamente las boletas de Gas del Estado, en todas sus sucursales.

Se destaca que los usuarios podrán concurrir a las oficinas del Banco en un plazo no mayor a la fecha de vencimiento, caso contrario deberán presentarse ante las dependencias de la empresa nacional.

Por otra parte, se comunicó que los usuarios que concurran a la Casa Matriz de la institución de crédito, abonarán los servicios en las cajas especiales ubicadas en el subsuelo del edificio de San Martín y Gutiérrez, Capital.

El ministro de Cultura y Educación, acompañado de funcionarios, informa sobre los temas considerados en Buenos Aires.

Jubilación docente: 25 años de servicio y el 82% móvil

Comenzará hoy un plan cultural en la Terminal

El ministro de Cultura y Educación de la Provincia, profesor Dardo Salomón Olguín, se refirió ayer a los temas abordados en la reciente reunión de titulares del ramo realizada en la Capital Federal, con la presencia de delegados de todo el país.

Estaba acompañado en esa oportunidad, por el subsecretario de Cultura, doctor Hugo Tavares; director de Acción Cultural, señor Franklin Vélez, y el representante de la Estación Terminal de Omnibus, señor Rogelio Navasso.

Indicó el ministro que previo a la deliberación de Buenos Aires, se analizaron aspectos relacionados con la situación económica que se ha planteado en el país y que afecta, por consiguiente, los planes trazados y la acción de los distintos ministerios del ramo. Se integraron dos comisiones: una formada por rectores de universidades y la otra por ministros de Educación. La primera tendrá a su cargo analizar los planes de estudio en los distintos niveles, procurar la uniformidad de ciertas directivas de enseñanza, situación pendiente con el traspaso de institutos superiores, etc. La segunda, se encargará de recabar ante el Ministerio de Economía (secretaría de Hacienda) la remisión de fondos para solventar las exigencias de los docentes en materia de sueldos.

Dijo después que previo a esos trámites se harán gestiones para unificar los sueldos de aquellos en todo el país, salvo excepciones a la regla que se justifiquen por diversas razones. Como se informó, el sueldo básico de un docente en la etapa inicial será de $ 635.000 m/n, partiendo de aquí las distintas escalas. "Como se sabe —dijo— Olguín el magisterio de Mendoza solicita $ 640.000, que creo no originará problemas dada la escasa diferencia con la decisión nacional.

También se adecuarán los sueldos en la universidad. Habló después de la imposibilidad material de cumplir el Estatuto del Docente en materia salarial, "ya que de aplicarse el costo de vida, un maestro ganaría más que el gobernador". El tema abordado y aceptado, fue el de las jubilaciones docentes, estableciéndose en 25 años de servicio, sin límite de edad y con el 82 % móvil. Este criterio —puntualizó— se aplicará a todo el magisterio del país. En cuanto a los maestros que tengan más de 80 años, se jubilarán automáticamente. Hay además otros agregados que, específicamente, no atañen al caso de Mendoza.

Interinato

Señaló también que la provincia se anticipó a otra determinación tomada por la reunión de ministros, como es la acumulación indebida de cargos (incompatibilidad); se discute ahora la titularidad, a fin de que desaparezcan de una vez por todas los interinatos de profesores. Hubo pequeñas discrepancias —dijo— que no afectan el fondo de la cuestión. También se dará solución a los cargos de celadores (caso porteros), para lo cual se transformará la partida de limpieza para el próximo presupuesto, otorgándoseles todos los beneficios sociales, salariales, estabilidad, etc., que no tienen ahora. Transitoriamente, en lo que resta de este año, se harán designaciones por contrato, ya que el presupuesto de las provincias están, en la mayoría de los casos, confeccionados.

Habló después de la creación de cursos de apoyo en noviembre para alumnos aplazados o retardados, con docentes y profesores que pagará el organismo educativo y que serán especialmente contratados.

En general —dijo Olguín— la reunión fue altamente positiva, dejándose constancia de que las medidas adoptadas no constituían un avasallamiento de las autonomías provinciales en materia educativa, ya que se respetaron las características zonales. Sólo se buscó con este tipo de reuniones, que fue continuación de la anterior, evitar gastos inútiles y pérdida de tiempo a los funcionarios en la búsqueda de soluciones en los planteos de los temas, fortaleciendo de ese modo, el espíritu nacional de la enseñanza.

Plan cultural

Por su parte, el subsecretario de Cultura, doctor Tavares, expresó que en coordinación y colaboración con la Dirección de Acción Cultural y la Dirección de Tránsito y Transporte (administración de la Estación Terminal de Omnibus), se instalarán locales situados en el primer piso, ala norte, de la terminal, para realizar exposiciones y conciertos. Se prevé que ese es uno de los lugares más adecuados, por la concentración de público —afirmó— iniciándose con una exposición de 13 plásticos argentinos.

El acto de apertura, al que asistirán autoridades provinciales, se hará hoy, a las 19. Luego se ofrecerá un concierto a cargo de la Orquesta Sinfónica dirigida por el maestro Carlo Duci. El sábado, a las 16, actuará el teatro de títeres.

El 29 del corriente, se firmará en la provincia el convenio "Cuyo Cultural", entre los ministros del área de Mendoza, San Luis y San Juan, acto que contará con la presencia del subsecretario de Cultura de la Nación. En forma coincidente quedará habilitada una muestra de arte cuyano que tendrá carácter rotativo. Mendoza ha sido designada para sede de "Cuyo Cultural" y durante un año ejercerá la presidencia titular de la Subsecretaría de Cultura de esta Provincia. El objetivo de este convenio —puntualizó— es el de llevar cultura al pueblo cuyano y revelar en este aspecto, a las tres provincias. Para ello, en forma coordinada las provincias realizarán aportes para formar un fondo común para cumplimentar la tarea.

Pagos a docentes

Al finalizar la reunión de prensa, se requirió del ministro de Educación, una aclaración con relación al pago de los nuevos incrementos dispuestos para docentes.

Dijo que con agosto se efectuará —como ya se anunció— el 100% de aumento sobre las remuneraciones percibidas en 31 de mayo pasado. En cuanto al reajuste global, entiende el ministro que se hará recién con los haberes de septiembre, siempre que la Nación gire los fondos correspondientes que han sido solicitados.

Nuevas tarifas del transporte rigen desde hoy: $ 4 y $ 6,50

El abono general u obrero es de $ 2,50. A las 21 se aplica el boleto nocturno

Como culminación de una serie de gestiones de las que participaron el gobierno, los empresarios de transportes y la Confederación General del Trabajo, el Poder Ejecutivo suscribió ayer un decreto por el que se establecen las nuevas tarifas para el transporte urbano, suburbano y de media y larga distancia en los servicios de pasajeros.

La tarifa básica será de $ 4 por boleto y la nocturna —entre las 21 y las 5 horas—, de $ 6,50. El abono general u obrero costará $ 2,50 y el abono infantil $ 20, para niños de hasta 14 años. Según estimaciones oficiales, el abono porcentual promedio es del 50% en los servicios urbanos, y del 65% en los de media y larga distancia.

En la información suministrada por la Dirección de Difusión de la Provincia se indica que las nuevas tarifas fueron acordadas en deliberaciones realizadas en el Ministerio de Obras y Servicios Públicos, de las que participaron el titular de la cartera, ingeniero Marcos Juárez, el subsecretario de Servicios Públicos, contador Carlos Abinaggi; el asesor de Tránsito y Transportes, contador Nicolás Cane; dirigentes de la C.G.T. y directivos de AUTAM. Para llegar a las conclusiones definitivas fueron analizados la estructura de los servicios y los aumentos producidos en los costos de los distintos rubros.

La mesa de trabajo conjunta —gobierno, trabajadores y transportistas— suscribió un acta de acuerdo para la fijación de los nuevos precios, en la que se destaca "la coincidencia en la defensa económica del usuario que mayor uso haga del servicio de transporte público, y en la necesidad de mantener el adecuado equilibrio que permita prestar el servicio con eficiencia, regularidad y continuidad".

Tarifas

Las nuevas tarifas regirán a partir de las 5 de hoy. Desde las 5 a las 21, el precio del boleto será de $ 4, y desde las 21 a las 5 del día siguiente, de $ 6,50. Para las tarifas diferenciales, se incrementará en un 60% las vigentes hasta hoy.

El abono personal de uso exclusivo en la línea emisora costará a razón de $ 2,50 por viaje. Para obtenerlo, cada usuario deberá presentar una fotografía por única vez, y el otorgamiento del carnet respectivo implicará para el beneficiario un costo de $ 6,50.

Quien acredite estar cursando estudios primarios y sea menor de 14 años podrá adquirir el abono escolar, de uso exclusivo, en los recorridos con tarifa diferencial, al 50% del valor normal de las tarifas vigentes.

El abono infantil interlíneas se expenderá a los menores de hasta 14 años y el costo de cada boleto será de $ 0,20 por viaje, y utilizable en los servicios de las líneas de radio urbano y mixto cuando éstas actúen en la misma zona.

Servicios mixtos

A partir de las 5 horas de hoy, las líneas 39, 41, 51, 53, 58 y 74 aplicarán las siguientes tarifas: básica diurna en radio urbano, $ 4; básica nocturna en radio urbano, $ 6,50 a partir de las 21 y hasta las 5 del día siguiente. Las restantes tarifas recibirán un incremento del 60%. Las tarifas nocturnas, excepto la básica, serán superiores en $ 2,50 a las diurnas y la tarifa mínima intermedia será de $ 4.

En los servicios mixtos se implantan las siguientes categorías de abonos: personal de uso exclusivo, con un descuento del 24% sobre las tarifas fijadas, a excepción del radio urbano; docente, con un descuento del 50%; infantil interlíneas; infantil de uso exclusivo en la línea emisora, con un costo de $ 0,20 por viaje: se expenderá a los menores que aún no cumplan 14 años y dará derecho para efectuar viajes en aquellas etapas cuyo valor normal no sea mayor de $ 5,50; escolar, de uso exclusivo en cada línea emisora, al 50% del valor normal.

Media y larga distancia

De 5 a 21, se incrementan en un 65% las tarifas diurnas de los servicios de media y larga distancia. Las tarifas nocturnas, de 21 a 5, se fijarán adicionando $ 2,50 sobre las nuevas tarifas diurnas. La tarifa mínima intermedia será de 4 pesos.

Para estos servicios podrán adquirirse abonos personales de uso exclusivo, con un descuento del 24%; abonos docentes, con un descuento del 50%; abonos infantiles de uso exclusivo, con un valor de $ 0,20 por viaje, en los recorridos cuyas tarifas no superen $ 5,50 y abonos escolares.

Abono policial

Para los agentes y suboficiales del Cuerpo de Seguridad de la Policía de Mendoza se expenderán abonos a un valor del 50% de las tarifas diurnas. Este abono será personal, intransferible y de uso exclusivo en la línea emisora y para su obtención deberá exhibirse la credencial y suministrar una fotografía del titular.

Encomiéndase a la Asociación Unida Transporte Automotor Mendoza (AUTAM) la venta y administración de los abonos de todas las categorías, debiendo la entidad habilitar bocas de expendio, como mínimo en su sede social de Perú 955, Ciudad, y en las líneas terminales de servicio urbano y mixto.

Las disposiciones señalan que las bocas de expendio atenderán en horario de comercio, del 1 al 15 de cada mes. Los abonos podrán utilizarse toda la semana, menos el domingo de 5 a 24.

Cuando se comprueben infracciones, se podrá aplicar multas de hasta 3.000 pesos que también corresponderán a AUTAM cuando aquellas le sean imputables.

El artículo 17º establece que las empresas de media y larga distancia, dentro del radio urbano del gran Mendoza, San Rafael y demás cabeceras de departamentos, tendrán una tarifa mínima de 5 pesos; quedarán exentas de esta disposición las líneas 39, 41, 51, 53, 58 y 74.

Los cuadros tarifarios serán impresos por las empresas prestatarias y presentados dentro de las 48 horas de la fecha del decreto, en forma provisoria, y dentro de los 10 días siguientes en forma definitiva.

El artículo 20 dice: "Increméntase a partir de las cinco horas del 14 de agosto en un 65% las tarifas establecidas por decreto 375 de fecha 9 de junio". Además se faculta al Ministerio de Obras y Servicios Públicos para reajustar las tarifas de excursiones turísticas.

La aplicación del decreto será controlada por la Dirección de Tránsito y Transporte, sobre todo en lo referente al expendio de abonos.

CGT explicó su gestión en la conformación de los valores vigentes

En conferencia de prensa realizada ayer en la sede de la regional Mendoza de la Confederación General del Trabajo, se explicó la participación de la central obrera en la nueva conformación de los valores del transporte de pasajeros. Estaban presentes su secretario general, Carlos Arturo Mendoza y los integrantes del equipo técnico que realizó los estudios pertinentes.

Mendoza manifestó que "se ha llegado a un acuerdo mas que nada, en defensa de esa política de concertación que la CGT en el orden provincial y nacional siempre ha mantenido por sobre todas las cosas y que fue ideario de nuestro líder, el general Perón". Y puntualizó: "Tenemos aún nuestras posiciones con respecto a algunas cosas que no han salido de acuerdo a nuestros estudios, pero consideramos que la C.G.T en este proceso no ha adoptado actitudes caprichosas ni ha pedido tarifas políticas, sino que solamente ha hecho lo que corresponde en este proceso, en que se nos da la oportunidad de participar y defender el salario de los trabajadores". Un periodista preguntó al dirigente gremial si se había logrado un abono, después de haber solicitado la CGT un boleto de 2 pesos para los obreros. Respondió así el señor Mendoza: "La CGT en un principio hablaba de un abono obrero. Luego fue una presentación del Centro de Empleados de Comercio, la que nosotros ratificamos totalmente. Considerábamos que del aumento de tarifas que hubiese, el 50 por ciento de ese valor nosotros lo denominábamos abono obrero. No se llegó a ese 50 por ciento, pero a través de lo que ha resuelto el Ministerio de Obras y Servicios Públicos, más o menos, se ha llegado a un 37 por ciento. Quien trabaja tiene la posibilidad de viajar con el abono obrero con un descuento bastante aceptable. Llegaría a $ 2,50 el actual valor del pasaje".

Boleto nocturno

Se le aclaró al señor Mendoza que con respecto al boleto diurno se advertía una novedad ya que anteriormente tenía una vigencia de 5 a 24, y ahora es de 5 a 21. Se le inquirió cuál era la razón de tal temperamento adoptado.

"La razón —se explicó— era beneficiar a los trabajadores. La única posibilidad de lograr el abono obrero era restringir también el horario nocturno. De este modo se logró la estructura tarifaria que ha sido aceptada por el sector empresario. En ese sentido se beneficiaba el obrero que trabaja en un horario fijo, determinado hasta las 7. Se ha prolongado hasta las 21. El que posteriormente usa el servicio, es porque va al cine, a pasear... y lógicamente para compensar esas situaciones, es que se adoptó esta medida".

Experiencias

Al ser interrogado sobre si la experiencia del abono obrero existe en otras provincias, se trajo a colación el hecho de que en declaraciones formuladas por el presidente de la FATAP dijo que la experiencia había sido a propuesta de la CGT de Mar del Plata, pero a 10 meses de su implementación fue sacada a pedido de la CGT.

"Nosotros, posiblemente, seamos los únicos que tendremos estas normas y haremos su defensa. También dijo la FATAP que otras provincias tienen boletos con mayores valores. Bueno, nosotros consideramos que es un honor haber sabido defender al trabajador como corresponde".

Abono interlíneas

Al requerirse información sobre la factibilidad del abono "por primera vez —y es bueno dejarlo aclarado— la Confederación General del Trabajo ha ido con cálculos sumamente precisos, que incluso hicieron variar los cálculos de AUTAM y en muchos casos los cálculos del Ministerio de Obras y Servicios Públicos. Lo hicimos con orgullo porque hay un grupo de compañeros que trabajó firmemente en este problema y para desmentir lo de las tarifas políticas. Nosotros hemos concurrido a las reuniones de concertación con números, con datos, con estadísticas que, lamentablemente, no han sido más precisas porque las empresas no las otorgan más precisas. La CGT —además— en el acta que firma solicita del gobierno que en un término perentorio reestruture el servicio de transporte.

"Alteraciones fundamentales"

Siempre con respecto al trabajo de conformación de la tarifa, un representante de la central obrera explicó que "al realizarse una investigación en una empresa, descubrimos que habían alteraciones fundamentales en las declaraciones juradas de la firma. A raíz de esta investigación realizada por la CGT, el Ministerio de Obras y Servicios Públicos amplió la pesquisa a otras cinco empresas determinando que las mismas subestimaban el valor del pasajero kilómetro en un 9 a un 13 por ciento. Esto adquiere una incidencia notable en las tarifas, ya que al considerar un pasajero kilómetro mayor, como lo es en realidad, la tarifa baja en 20 o 30 pesos viejos y para la CGT esto es muy importante, ya que existiendo 10 millones de pasajeros transportados por mes, una diferencia de 20 a 30 pesos viejos ($ 0,20 o 0,30) significan de 200 a 300 millones de pesos moneda nacional, que en el caso de estar mal determinada la tarifa, los debe pagar el pueblo injustamente"

No satisfizo a AUTAM el precio del boleto

Con motivo de la aparición del decreto del Poder Ejecutivo que dio aprobación a las nuevas tarifas para el transporte urbano de micros y ómnibus, entrevistamos anoche al presidente de A.U.T.A.M., señor Antonio Cejudo, quien, respondiendo a una pregunta del cronista en el sentido de si los nuevos valores satisfacían requerimientos de las empresas, manifestó que de ninguna manera, toda vez que los costos son muy superiores a las evaluaciones oficiales.

Añadió que tampoco se ha tenido en cuenta el déficit que vienen arrastrando las empresas, más un "plus" de expectativa de incremento en los insumos. No se han tenido en cuenta las tarifas en base a una realidad: la de que cada mañana nos encontramos con los incesantes aumentos de los repuestos, generalmente del material de importación, que ha vuelto a incrementarse por la suba del dólar".

Señaló que "en la actualidad es imposible librar nuevas unidades al servicio ni carrozar chasis y pasará mucho tiempo sin renovar las unidades y nos quedaremos sin vehículos a medida que éstos se vayan deteriorando". Sostuvo que un micro para servicios urbanos cuesta actualmente 140 millones de pesos viejos, y de media y larga distancia dentro de la provincia alcanza a 300 millones de la misma moneda.

Puntualizó que A.U.T.A.M. propuso al gobierno un boleto diurno y nocturno de tipo general a $ 3,50 para todas las líneas para que no hubieran privilegiados ni para que un sector de usuarios tenga que financiar a otro, pero prevaleció otro criterio". De ahí que la justicia social que se invoca no es tal, pues los usufructuarios del boleto reducido serán tanto los de bajos ingresos como los de mayor capacidad económica".

"Lo más grave aún —añadió— es que el sector al que se pretende defender a corto tiempo va a verse perjudicado, debido a que las empresas no podrán tener el suficiente número de coches en circulación y lo que no pague en dinero el usuario lo tendrá que soportar en esperas que serán más de lo prudente, precisamente por la restricción que la situación impondrá al servicio".

Sindicato Unido de Trabajadores de la Educación

S. U. T. E.

La Junta Electoral con motivo de la próxima convocatoria a elecciones del Primer Secretariado Ejecutivo Provincial, comunica a todos los trabajadores de la Educación que ha dictado: la siguiente

RESOLUCION Nº 1 -

VISTO:

La necesidad de establecer una fecha de cierre de padrones de afiliados para proceder a su confección y posterior exhibición; y con el objeto de cumplir los términos del calendario electoral que fijan los estatutos de la Entidad y Reglamento Electoral,

LA JUNTA ELECTORAL DE S.U.T.E.

R E S U E L V E :

ARTICULO PRIMERO: Fíjase la fecha 31 de agosto de 1975 a las doce, como cierre del padrón electoral de afiliados para la elección del Primer Secretariado Ejecutivo Provincial del Sindicato Unido de Trabajadores de la Educación (SUTE).

ARTICULO SEGUNDO: Comuníquese por nota a la Comisión Directiva de SUTE y por intermedio de todos los medios de difusión a los afiliados para su conocimiento y demás efectos.

ARTICULO TERCERO: Insértase en el libro de ACTAS y de RESOLUCIONES.

MARIA NELIDA HERRERO DE FERNANDEZ
SECRETARIA

JULIO PABLO FEKETE
PRESIDENTE

14|8|F|83522|14|8

ENCENDEDOR ELECTRONICO
DE COCINA
SQUASH
A REPETICION - 8 "FUEGOS" SIMULTANEOS
ALVARADO
DANYMAR
S. R. L.
ELEODORO LOBOS 745
TEL. 812 - 6127 - CAP.
DISTRIBUIDORA DE ARTICULOS DEL HOGAR
TENEMOS DISPONIBLE SU ZONA

El acto realizado en la escuela "Guillermo Cano".

Lanzan un operativo de reparación de escuelas

En la escuela "Guillermo Cano", de Guaymallén, se inició ayer el denominado operativo "A la escuela la reconstruiremos entre todos o no la reconstruye nadie".

Asistieron a la ceremonia el doctor Santiago Teruel, subsecretario de Educación de la provincia, quien llevó la representación del titular de la cartera, profesor Dardo Olguín; el asesor del ministerio, licenciado Adolfo Anunziatta; el inspector técnico general, señor Antonio Guzzo, y otras autoridades.

El doctor Teruel dirigió la palabra para señalar líneas generales del operativo, que consiste en la reparación y mantenimiento de los edificios escolares de la provincia con la colaboración de las cooperadoras escolares, que "hasta ahora han hecho mucho por los establecimientos, pero inorgánicamente. Por eso queremos ahora darle a esa ayuda forma y estructura. Queremos, en última instancia, construir una comunidad organizada, que no ha sido inventada por el justicialismo, sino propugnada por él como objetivo fundamental".

A continuación, se dio lectura al decreto Nº 244, mediante el cual se instrumenta el operativo de mantenimiento reparación de edificios escolares y se asigna el presupuesto (1.000 millones de pesos hasta este momento). Uno de los miembros de la comisión interministerial (formada por los ministerios de Obras y Servicios Públicos y Cultura y Educación y la Secretaría de Planeamiento y Coordinación), informó de las etapas a seguir en el operativo: 1) Llenado por parte de las autoridades de la escuela de una ficha con las características y estado del edificio. Esas fichas serán luego procesadas en el ministerio, a fin de tener en el plazo de un mes la lista completa del estado de la edificación en la provincia. En otra ficha, en tanto, se hará constar los proyectos de reparación que pueden realizarse.

2) Tras este paso se hará una lista de prioridades a fin de asignar los recursos económicos a las escuelas más necesitadas. De esta forma, en dos o tres años las escuelas de la provincia estarán reparadas en su totalidad.

3) Para comenzar las reparaciones, el Ministerio de Cultura y Educación firmará un convenio con la dirección del establecimiento y la comisión cooperadora, por el cual ésta se responsabiliza de los arreglos, y suma su aporte económico a lo que la cartera mencionada destine para refacciones.

Es de destacar que para realizar el convenio —añade la información oficial— será necesario que las cooperadoras que no tengan personería jurídica comiencen a gestionarla, entregando al Ministerio todos los documentos necesarios. Para abreviar el trámite, la cartera de Cultura y Educación se encargará de proseguir con él, y entregará como comprobante el número de expediente que corresponda.

Una vez entregado todo el material a las autoridades escolares y de las cooperadoras presentes, el señor Guzzo señaló la importancia del operativo", que concreta —dijo— una vieja ilusión docente: la incorporación efectiva de las cooperadoras a la comunidad educativa".

Culto Católico

Comisión Católica Argentina. — Hoy en su local de galería Tonsa, se reunirá la Comisión Mendoza para la Campaña Mundial Contra el Hambre Acción Pro Desarrollo.

Jornadas Regionales de Pediatría

La Sociedad Argentina de Pedriatría, filial Mendoza informó que la reunión científica del 16 no se realizará, para permitir la concurrencia de los pediatras mendocinos a las "Primeras Jornadas Regionales de Pediatría", a llevarse a cabo el 15 y 16 del corriente, en Río Cuarto, Córdoba.

Se destacó que asistirán destacados profesionales de Chile, Uruguay y Buenos Aires.

En el congreso se tratará el siguiente temario: "Síndrome de dificultad respiratoria", por el profesor Alfredo Larguía, Buenos Aires; "Cuidado intensivo en el niño", profesor Alberto Ramón Guevara, Uruguay; y "Accidentes cerebrovasculares", profesor Mariano La Torre, de Chile.

Se harán mesas redondas sobre los siguientes temas: "Endocrinología", "El niño propenso a la infección"; "Cardiología infantil",, "Avances en inmunología", "Nefrología", "Traumatología", "Bronconeumopatías en la infancia", "Diarreas crónicas", "Neonatología", "Ictericida en el recién nacido", "Síndrome convulsivo en la infancia".

La comisión directiva informó que ha resuelto pagar dos pasajes a médicos que presenten trabajos a esas jornadas.

Hablarán sobre aspectos de la vida mexicana

En la escuela Superior de Bellas Artes, de Patricias Mendocinas y Pedro Molina, darán una conferencia la licenciada Vilma Mohamad, la asistente social Liliana Riportella, el doctor Alberto Vázquez y el señor Juan Carlos Mohamad. Hablarán hoy a las 22 sobre diversos aspectos de la vida mexicana, en base a experiencias vividas por los disertantes durante su viaje por tierras aztecas en el mes de mayo.

Fotografías en la Escuela de Artes

Hoy a las 19.30, será inaugurada una exposición artística en la Escuela Superior de Artes Plásticas, en adhesión a los festejos del 36º aniversario de la Universidad Nacional de Cuyo.

La muestra corresponde a la selección anual 1974, del Foto Club Buenos, entidad considerada la más importante de Latinoamérica, y está integrada por las mejoras obras presentadas a los concursos realizados el año pasado por el club mencionado.

La exposición ha sido organizada por la cátedra de Fotografía del Departamento de Artes Plásticas, con el auspicio del Foto Club Artes. En el transcurso de la próxima semana serán proyectadas las diapositivas color.

Subsecretario administrativo asumió ayer

En la sede de la ex Legislatura Provincial asumió el cargo de subsecretario de Organización Administrativa y Control de Gestión de la Secretaría de Planeamiento y Coordinación, el licenciado Frank Bajda.

Asistieron al acto el ministro de Gobierno, a cargo de la Intervención General, doctor Rafael César Tabanera; subsecretario de Justicia, doctor Aníbal W. Orozco; asesor de la Intervención, doctor Jorge Civit; el secretario de Planeamiento y Coordinación, doctor Rodolfo Díaz y otros funcionarios.

En la oportunidad hablaron el subsecretario de Justicia y el señor Bajda.

El abaratamiento del precio de la carne de vaca es relativo

No ha tenido mayor repercusión la decisión del gobierno provincial de disponer rebajas en los precios de la carne de vaca. La intención ha sido buena pero los resultados no han alcanzado a ser lo suficientemente promisorios Una rápida compulsa entre los distintos negocios que venden carnes en el radio urbano, permite inferir que las rebajas en los precios de la carne no ha tenido incidencias mayores salvo la de haber creado expectativa y asombro en la población. Pero cuando se aclara que la medida solo rige para la carne de vaca y no para la de novillo, la mayoría advierte que esta no es tampoco una solución al menos si pretendemos seguir conformando el menú a base de la carne.

Es qué debe tenerse en cuenta que al dictarse esta resolución, sólo se ha dispuesto rebajas en el precio de la carne de vaca pero que no comprenden al novillo. Si a ello se agrega que el 80 por ciento de los carniceros solo trabajan con carne de novillo, es fácil deducir entonces que las incidencias positivas de la medida no son muy significativas.

Muchas amas de casa que concurrieron en la jornada de ayer a las carnicerías se encontraron con la novedad de que los precios no habían variado sustancialmente, al menos en los casos —que son la mayoría— en que la carne que se vende al público es de novillo —o se dice que es de novillo— Claro que también ocurrió —como sucede habitualmente— que muchos se quejan porque se vende carne de vaca por la de novillo con las diferencias de precios que tornan más "duro" su consumo.

Es importante entonces que el gobierno propicie no solamente medidas destinadas al abaratamiento del precio de la carne de vaca sino que también se efectúe un estudio meduloso sobre las posibilidades que existen para disponer normas similares con la carne de novillo que constituye la masa principal del consumo.

En torno del problema suscitado con la fijación de precios, los carniceros han aclarado que ellos no tienen el propósito de intervenir en la consideración de los mismos. Esa es una tarea —expresan— que compete al gobierno y a los industriales. Esa aclaración lleva implícita no obstante, la preocupación de que al fijarse precios tanto a la carne de vaca como de novillo se haga una evaluación efectiva de costos y se disponga un control estricto para evitar los faenamientos clandestinos y al mismo tiempo para que no se sigan cometiendo maniobras con la carne de vaca y de novillo.

El gobierno, con el concurso de todos los sectores intervinientes en el proceso, debe realizar estudios que permitan establecer una política de precios ajustada a la realidad y que tienda con seguridad a favorecer a las clases menos pudientes.

Se reanuda hoy el plenario del magisterio provincial

Aún no hay respuesta oficial y se estima parcial el enfoque de Olguín

Las resoluciones del confederal de CTERA, las gestiones locales para lograr soluciones para el magisterio mendocino y las declaraciones del ministro de Cultura y Educación de la Provincia, profesor Dardo Salomón Olguín, fueron los tres temas analizados —durante una entrevista con LOS ANDES— por el secretario general del Sindicato Unico de Trabajadores de la Educación —SUTE—, señor Marcos Arturo Garcetti.

Estos puntos serán también objeto de estudios y deliberaciones en el seno del plenario docente que reanudará su sesión hoy a las 14 en la Asociación Mendocina de Box, luego del cuarto intermedio dispuesto el 6 de agosto.

Confederal de CTERA

En lo que respecta al confederal de la CTERA, cabe recordar que la entidad nacional había dispuesto medidas de fuerzas que debían comenzar esta semana y proseguir en las dos siguientes, en demanda de una serie de reivindicaciones para los docentes del país. Sin embargo, el sábado pasado se realizó otro confederal convocado con urgencia por la entidad, al que asistieron los representantes por Mendoza.

En cuanto al porqué de este llamado con urgencia, señaló el señor Garcetti que la junta ejecutiva de la Confederación lo resolvió ante el pedido de numerosas entidades del país como las del norte de la provincia de Buenos Aires y otras de Córdoba, Santa Fe, Misiones, Entre Ríos, Jujuy y nacionales de Educación Técnica.

El motivo fue —dijo— que las medidas de fuerza habían sido dispuestas antes de la firma del decreto 2080 que fija una remuneracón de $ 6.345 para los maestros. Ante la confirmación de esta disposición surgió el pedido de las entidades, —aclaró— pero el mismo día del confederal se dio a conocer otro decreto el 2112, que entablece el pago del 100 por ciento sobre los sueldos al 31 de mayo, que es el que ahora se confirmó para la Provincia, hasta tanto se efectivice lo dispuesto por el decreto 2080.

Resolución

Tras analizar el estado de cosas vigente, el confederal resolvió visto el anuncio del gobierno sobre el decreto que fija los $ 6.345, esperar hasta el 10 de setiembre para que se concrete el pago y se restituya el régimen previsional consagrado por el artículo 52 del Estatuto del Docente, sin caja compensadora, ya que CTERA —afirmó Garcetti— ha demostrado con un estudio que todavía no ha sido refutado que, con el aporte actual es suficiente para otorgar jubilaciones a los 25 años sin límite de edad, con el 82 %.

Si hasta esa fecha —agregó— no hay respuesta, la junta ejecutiva de CTERA ordenará la aplicación total del plan votado por el congreso extraordinario del 27 de julio, a partir de la semana siguiente con un paro de 48 horas, y otros dos de 72 horas, en las semanas posteriores.

Gestiones locales

Sobre las gestiones realizadas por la comisión directiva del SUTE ante el gobierno provincial, aclaró Garcetti que "no se ha concretado audiencia con el interventor debido a la ausencia de éste y esperamos que haya respuesta positiva con urgencia".

Recordó que la respuesta que puede conformar al magisterio es "la aplicación inmediata de los incrementos del decreto 2080; instrumentación antes del 22 de agosto de la solución previsional y aplicación del decreto 899 de clasificación de escuelas por zonas; solución para el personal de partidas de limpieza; aplicación inmediata del decreto de titularidad de los docentes de la enseñanza media, conforme a la posición fijada ya por el gremio".

En materia salarial dejó expresa constancia que "los requerimientos no abarcan sólo a los maestros provinciales, sino también a los profesores, celadores, auxiliares de limpieza y muy especialmente a los docentes privados, cuya situación es muy grave y de largo arrastre".

Declaraciones de Olguín

Finalmente, sobre las declaraciones del ministro de Educación, profesor Olguín, el señor Garcetti opinió: "Ha enfocado parcialmente el planteo reivindicativo que el magisterio ha elevado y creemos que las informaciones debieron darse a la entidad gremial representativa que es el SUTE, con la oportunidad, discriminación e integralidad necesarias, para que los trabajadores de la educación pudieran evaluarlas minuciosamente".

ACEROTUB CUYO S.A.
Distribuidores Oficiales de
KAISER ALUMINIO
CHAPA SINUSOIDAL DE ALUMINIO
DE 6 A 24 PIES
ENTREGA INMEDIATA
Carril Cervantes 2330 Godoy Cruz
Teléf. 221569 - 225101
14|8|F|19|8|AD

TRACTOR VIÑATERO:
COMO MUESTRA
20.000 UNIDADES.

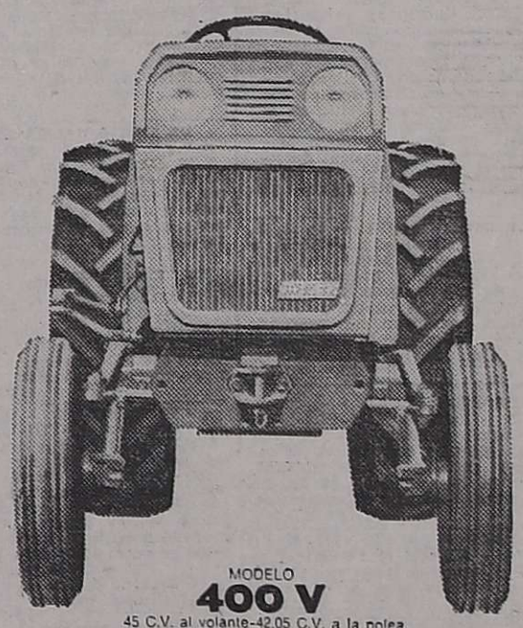

MODELO
400 V
45 C.V. al volante-42,05 C.V. a la polea.
Radio de giro: 2,775 mm.
Trocha mínima: anterior 990 mm.-posterior 915 mi

Hay 100.000 tractores Fiat en actividad.
20.000 operan en los viñedos.
Demuestran que son tractores económicos y efectivos.
Logran el más alto rendimiento por unidad de superficie.
Cuando necesitan atención, los servicios de nuestras empresas concesionarias se movilizan rápidamente.
Asistimos a los tractores en nuestros talleres o en el lugar de trabajo.
Para proporcionar todas las ventajas de un buen tractor y de una asistencia casi perfecta, no se puede improvisar.
Fiat y nosotros necesitamos 20 años de intensa dedicación.

FIAT
con sensatez

Los Concesionarios Fiat Tractores

AVISOS FUNEBRES

SEPELIOS

✝

BARTOLOME ALVAREZ
Q.E.P.D.
Falleció el 13-VIII-75

Sus hijos: Francisca, Antonio, Armando, Carmen, María Celia, Pepe, Coca, Elba, Carlos, Orlando, Elsa y Juan; hermanas, hijos políticos, nietos, bisnietos y demás familiares, participan con pesar su fallecimiento e invitan al sepelio de sus restos, hoy 14, en el cementerio de la Capital, a las 11 horas. Casa de duelo: Isla Orcadas - Manzana B, Lote 18, San José, Guaymallén. Servicio: Casa Loreti y Cía., San Martín 371, Ciudad.

13|8|C|471|14|8|AD

✝ **BARTOLOME ALVAREZ. - Q. E.P.D. - Falleció el 13-VIII-75.** Personal de Mueblería Bosisio, participa el fallecimiento del padre político de su principal e invita al sepelio de sus restos.
14|8|F|83591|14|8

✝ **BARTOLOME ALVAREZ - Q. E.P.D. - Falleció el 13-VIII-75.** La comisión directiva y asociados del Centro Asturiano de Mendoza, participan el fallecimiento del señor padre de su colaborador y amigo, don Antonio Alvarez Maldonado, e invitan al sepelio de sus restos.
14|8|C|662|14|8

✝ **BARTOLOME ALVAREZ - Q. E.P.D. - Falleció el 13-VIII-75.** Pedro Jáuregui, Efraín Lira, Pedro Valdivieso, Domingo Potenzone, José Comes, Emilio Guirado, Germen Miguel, Rafael García, Juan Pérez Berbel, Jesús González, Angel Sánchez, Rubén Tomás Vicente Fonte, Manuel Iglesias, José Alba, Joaquín Aguilera, José Luis Sáenz, Alberto Maiztegui, Víctor Hugo Ginchini, Jacinto Martínez, Julio Alvarez, Pedro Ferrer, Juan Gregorio Pérez, Pericles Atencio, Eduardo Gamarra, Ramón Rodríguez, Francisco Moya Miguel Nicosia, Nicolás Segovia, Guillermo Giménez, Antonio Guerrero Salvador Carobene, Rubén Yáñez, Julio Martínez, Argentino Escudero, Leopoldo Picazarri, Juan José Lotto, Nicolás y Félix Valente, Miguel Quesada, Alcio Rodríguez, Angel Ochoa, Juan J. Castillo, Francisco Ponchetti y Aurelio Tejadas, del Centro Asturiano de Mendoza, participan con profundo dolor el fallecimiento del padre de su amigo Antonio Alvarez Maldonado, e invitan al sepelio de sus restos.
15|8|C|663|14|8

✝ **BARTOLOME ALVAREZ. - Q. E.P.D. - Falleció el 13-VIII-75.** Flias. Palazzo, Scortechini, Díaz, Longo, Gudiño y Sadler, familiares de Juan Rodolfo Alvarez participan el fallecimiento de su señor padre e invitan al sepelio de sus restos.
14|8|C|677|14|8

✝

SEVERO TEJADA
Q.E.P.D.
Falleció el 13-VIII-75
C.A.S.R. y B.P.

Sus hijos: Manuel, Juan, Pablo, Antonio, Carlina, Severo y Antonia Tejada; hijos políticos: Antonia Morales, María Martínez, Perla Caballero y Javier Virino Peña; hermana política, Ignacia Orive de Maradona; sobrinos, nietos y demás Flres., participan su fallecimiento e invitan al sepelio de sus restos al cementerio de Luján, hoy jueves, a las 16 horas. Favor que agradecerán. Casa de duelo: Sáenz Peña 829, Ciudad de Luján. Servicio: Cochería Alarcón, Luján.

14|8|F|82047|14|8

✝ **SEVERO TEJADA - Q.E.P.D. - Falleció el 13-VIII-75.** Alberto Quintero y Flia., Oscar D'Ambrosio y Flia., Tizio Calcaterra y Sra., participan con hondo pesar el fallecimiento de su apreciado amigo y vecino e invitan al sepelio de sus restos.
14|8|F|82048|14|8

✝ **SEVERO TEJADA - Q.E.P.D. - Falleció el 13-VIII-75.** El personal del Instituto "Luis Agote", Dirección Provincial del Menor, participa el fallecimiento del padre de su querida compañera, Antonia Tejada de Peña, e invita al sepelio de sus restos.
14|8|F|82048|14|8

✝ **SEVERO TEJADA - Q.E.P.D. - Falleció el 13-VIII-75.** El Centro Departamental del Partido Demócrata de Luján, participa su fallecimiento e invita al sepelio de sus restos.
14|8|F|82048|14|8

✝ **SEVERO TEJADA - Q.E.P.D. - Falleció el 13-VIII-75.** Luis C. Demaría, Isaac Bussal, Exequiel Contreras, Jorge Vargas, Felipe Ventura Sánchez, Jorge Posales, Luis H. Lucero, Humberto Lucero y Marcelo Tapia, participan el fallecimiento del señor padre de su querido amigo, Marcelo Tapia, y tío de los dilectos amigos, Domingo y Fabián Maradona, e invitan al sepelio de sus restos.
14|8|C|646|14|8

✝ **SEVERO TEJADA - Q.E.P.D. - Falleció el 13-VIII-1975 -** El personal de la Inspección Potrerillos participa con profundo dolor el fallecimiento del señor padre del compañero de tareas Basilio Antonio, e invitan al sepelio de sus restos.
14|8|C|549|14|8

✝ **SEVERO TEJADA - Q. E. P. D. - Falleció el 13-VIII-1975 -** Profesionales y empleados del Centro de Salud Nº 31 de Luján, participan con pesar el fallecimiento del padre y padre político de sus compañeros de tareas Carlina Tejada y Javier Peña, e invitan al sepelio de sus restos.
14|8|F|83492|14|8

✝ **SEVERO TEJADA - Q. E. P. D. - Falleció el 13-VIII-1975 -** José Pelayes y familia, Ibars Pérez y familia, Víctor Mora y familia, Héctor Videla y familia, Miguel Marrano y familia, Antonio Zaballos y familia, Angel Nievas y familia, Guillermo Ozcariz y familia, Eduardo Videla y familia, Luis Castro y familia, Nazario Lobos y familia y Bartolo Gil y familia, participan con profundo dolor su fallecimiento e invitan al sepelio de sus restos.
14|8|C|590|14|8

✝

MARIA SPARTA Vda. de
MANTINEO
Q.E.P.D.
Falleció el 13-VIII-75

Sus hijos: Francisco, Antonio, José, Humberto, Alejandro, Elicena y Modesto; hijas políticas: Herminia Tripoli, Pepa Manrique, Rina Pedriachi, Dolores Quintela y Emma Aveni; nietos: María, Herminia, Mirta, Francisco, Enrique, José Luis, Francisco, Beatriz, Silvia, Jorge, Antonio, Lisandro, Modesta, Dominga, Marta, Gladys, Aldo, Antonio (ausente), Daniel, Carlos, Edi, Osvaldo, Dora, Angel, Sor Modesta, Ana Silvia, Alejandro, Claudio, Clara, Rosario, Ester, Ana María, Alberto, Eduardo, Viviana, Cristina, Roxana y Juan Carlos; futuro nieto político, Domingo Canales; bisnietos: Francisco, Diego, Marcela, Fabián, Gustavo, Carina, Cristian, Carina, Juan Manuel, Paula, María Natalia, Antonio y Griselda, participan con dolor su fallecimiento e invitan al sepelio de sus restos a efectuarse hoy, a las 16 horas, al cementerio de la Capital. Casa de duelo: Urquiza 473, Ciudad. Servicio: Cochería Valverde, San Martín 2701, Mendoza.

14|8|C|670|14|8

✝ **MARIA SPARTA VDA. DE MANTINEO. - Q. E. P. D. - Falleció el 13 - VIII - 1975. -** Sus nietos: Emilio Navarro, María Barrera, Mario, Negro, Susana y Olga, participan con gran dolor el fallecimiento de su querida abuelita.
14|8|C|670|14|8

✝ **MARIA SPARTA VDA. DE MANTINEO. - Q. E. P. D. - Falleció el 13 - VIII - 1975. -** Azul S.R.L., participa con profundo pesar el fallecimiento de la señora madre de sus amigos, Modesto y Antonio, e invita al sepelio de sus restos.
14|8|C|670|14|8

✝ **MARIA SPARTA VDA. DE MANTINEO. - Q. E. P. D. - Falleció el 13 - VIII - 1975. -** José Domizi y Flia., participan con profundo pesar el fallecimiento de la señora madre de su socio, Modesto A. Mantineo, e invitan al sepelio de sus restos al cementerio de la Capital.
14|8|C|670|14|8

✝ **MARIA CATALINA de MANTINEO - Q. E. P. D. - Falleció el 13-VIII-75 -** Antonio Manrique y señora, Jacinto Manrique y familia, participan con dolor el fallecimiento de la madre de su querido yerno y cuñado Antonio, e invitan al sepelio de sus restos.
14|8|C|600|14|8

✝ **MARIA CATALINA de MANTINEO - Q. E. P. D. - Falleció el 13-VIII-1975 -** Vicente Aveni y familia, Juan Aveni y familia, participan su fallecimiento, e invitan al sepelio de sus restos.
14|8|C|609|14|8

✝ **CATALINA MARIA de MANTINEO - Q.E.P.D. - Falleció el 13-VIII-1975 -** Raúl Enrich y familia participan con profundo dolor el fallecimiento de la madre de Alejandro Mantineo, e invitan al sepelio de sus restos.
14|8|C|645|14|8

✝ **CATALINA MARIA de MANTINEO - Q.E.P.D. - Falleció el 13-VIII-1975 -** Sus sobrinos Dominga, Antonio, Emilia, José, Carmela, Salvador, Vicente y Rosa Cadile, con sus respectivas familias, participan con profundo dolor su fallecimiento.
14|8|C|641|14|8

✝

MARIA DOLORES RUIZ DE
MANZANARES
Q. E. P. D.
Falleció el 13-VIII-1975

Sus hijos: José, Dolores, Ciriaca, Francisca, Josefa, Isabel, María, Rosa, Pedro, Antonia y Angela Manzanares; sus hijos políticos: Dolores Del Valle, Pedro Falcon, Valentín Valencia, Braulio López, Antonio García, Máximo Morales, Amparo Acuña, Fausto Vega y Miguel Angel Pepe y demás deudos, participan su fallecimiento e invitan al sepelio de sus restos al cementerio El Moyano, hoy a las 15.30 hs. - Casa mortuoria: Calle Olivares y Carril Sur, Alto Verde, Junín. Servicio: Cochería Juan Alarcón e Hijos, Junín.
14|8|F|82061|14|8

✝ **MARIA DOLORES RUIZ DE MANZANARES. - Q. E. P. D. - Falleció el 13-VIII-1975. -** Sus hermanos: Manuel Ruiz y Bernarda Ruiz; sus sobrinos: Manuel, Dolores, José, Antonio, Carlos, Angel, Luis, Norma, Gaspar, Pedro, Juan, Eulogio, José y Dolores Ruiz; sobrinos políticos: Raúl Anitori, Antonio Donadel, Elva Méndez, Ester Avalos, Carmen Puentes, María Luisa Fuente, María Farina, María González, María Pizarro, Elba Milano y Angela Maccaroni, participan su fallecimiento e invitan al sepelio de sus restos.
14|8|F|82062|14|8

✝ **MARIA DOLORES RUIZ DE MANZANARES. - Q. E. P. D. - Falleció el 13-VIII-1975. -** Sus nietos: Luis, Hugo, Carlos, Corina, Fernando y Adriana Navarro; Pocho, Raquel, Oscar y Griselda Valencia; Roberto, Marta, Piruncho y Rodolfo Manzanares; Rolando, Pelusa, Tito, Jorge y Stella López; Mari y Angelita García; Quique y Edith Morales; Jorge Luisito, Miguelito y Marita Pepe; Jesús Vega; Manuel Ana y Lidia Enrique, nietos políticos y bisnietos, participan su fallecimiento e invitan al sepelio de sus restos.
14|8|F|82062|14|8

✝ **MARIA DOLORES RUIZ DE MANZANARES. - Q. E. P. D. - Falleció el 13-VIII-1975. -** Flias. de: José Alagna, Nuncio Formica, Antonio Siciliano, Pedro Calderón, Pedro Antonio Calderón, Francisco Rubini, Francisco Lombino, Salvador Lombino, Juan Barbarán, Héctor Cortez, Vicente Pereira, José Teodoro Viñalez, Victorina Vda. de Bustos y Pío Cabaña, participan su fallecimiento e invitan al sepelio de sus restos.
14|8|C|624|14|8

✝ **MARIA DOLORES RUIZ DE MANZANARES. - Q. E. P. D. - Falleció el 13-VIII-1975. -** Rogelio Tello y Flia., Vicente Gómez y Flia., Domingo Núñez y Flia., Manuel Cabrera y Flia. Pedro Touja y Flia., Lupo Bernabé Morales y Flia., Marcelo Morales y Flia., Florencio Morales y Flia., Horacio Morales y Flia., Hugo Sosa y Flia., Juan Tello y Flia. y Delia Vda. de Guzmán, participan con pesar su fallecimiento e invitan al sepelio de sus restos.
14|8|F|82064|14|8

✝

ROMULO SPURI
Q.E.P.D.
Falleció el 13-VIII-75

Su desconsolada esposa, María Bravi de Spuri; sus hijos: Santos, Mafalda, Basilio, Emilio y Antonio Spuri; sus hijos políticos: María Luisa Humberto, Carlos Aguirre, Guillermina Ridell, Elena Ledda y Delia Rubio; sus hermanos: Olindo, Enrique y Sebastiana Spuri; hermanos políticos, primos, sobrinos, nietos, bisnietos y demás Flres., participan con profundo dolor su fallecimiento e invitan al sepelio de sus restos, hoy a las 11 hs., en el cementerio de Buen Orden. Casa de duelo: Callejón Menacho s|n. San Martín. Servicio: Cochería Millo, San Martín.
14|8|F|82056|14|8

✝ **ROMULO SPURI. - Q. E. P. D. - Falleció el 13-VIII-75. -** Sus sobrinos: Magdalena, Antonia, Emigdio y Enrique Spuri; sus sobrinos políticos: Carlos Ledda, Alberto Havanetti y Juana Falcone, participan con profundo dolor su fallecimiento e invitan al sepelio de sus restos.
14|8|F|82057|14|8

✝ **ROMULO SPURI. - Q. E. P. D. - Falleció el 13-VIII-75. -** Carlos, Yolanda, Inés, y Guillermo Spuri y sus respectivas familias, participan con profundo dolor el fallecimiento de su tío e invitan al sepelio de sus restos.
14|8|F|82057|14|8

✝ **ROMULO SPURI. - Q. E. P. D. - Falleció el 13-VIII-75. -** Su hermano político, Carlos Pougetoux; sus sobrinas: Irma de Peña, Isolina de Ardusso, Hilda de Valtolina, Lidia de Saravia, Mirta de Pantone; sus sobrinos políticos: Ramón Peña, Juan Ardusso, Humberto Valtolina, Ignacio Saravia y Angel Pantone y sus respectivas Flias., participan con profundo pesar su fallecimiento e invitan al sepelio de sus restos.
14|8|F|82057|14|8

✝ **ROMULO SPURI. - Q. E. P. D. - Falleció el 13-VIII-75. -** Su ahijada, Filomena Carelli Vda. de Anello; Alberto Anello y Sra., Angel Canto y Sra., José Antequera y Sra., participan con profundo dolor el fallecimiento de su gran amigo y vecino e invitan al sepelio de sus restos.
14|8|F|82057|14|8

✝ **ROMULO SPURI. - Q. E. P. D. - Falleció el 13-VIII-75. -** Sus vecinos: Enrique Gutiérrez y Flia., José Gino y Flia., Paulo Ledda y Flia., Raúl Moyano y Flia., y Antonio Dellalonga y Flia., participan con pesar su fallecimiento e invitan al sepelio de sus restos.
14|8|F|82057|14|8

✝ **ROMULO SPURI. - Q. E. P. D. - Falleció el 13-VIII-75. -** María Yapur de Aguirre y familia, participan con profundo dolor el fallecimiento de su consuegro e invitan al sepelio de sus restos.
14|8|F|82057|14|8

✝ **ROMULO SPURI. - Q. E. P. D. - Falleció el 13-VIII-75. -** Juan Carlos Facello y Flia., participan con profundo dolor el fallecimiento de su amigo e invitan al sepelio de sus restos.
14|8|F|82057|14|8

✝ **ROMULO SPURI. - Q. E. P. D. - Falleció el 13-VIII-75. -** Jesús José Massetti y Flia., participan con profundo dolor el fallecimiento del padre de su gran amigo, Santos Spuri, e invitan al sepelio de sus restos.
14|8|F|82057|14|8

✝ **ROMULO SPURI - Q.E.P.D. - Falleció el 13-VIII-75. -** Modestina de Martínez e hijos, y sus respectivas familias, participan con pesar su fallecimiento e invitan al sepelio de sus restos.
14|8|F|82044|14|8

✝ **ROMULO SPURI - Q.E.P.D. - Falleció el 13-VIII-75. -** Arcolinda viuda de Ledda, Hugo Ledda y familia, Eduardo Raúl Bordallo y familia, Mario A. Gamero y Ana Gamero de Ledda, e hijo, participan con profundo dolor su fallecimiento e invitan al sepelio de sus restos.
14|8|F|82058|14|8

✝ **ROMULO SPURI. - Q. E. P. D. - Falleció el 13-VIII-75. -** Sus amigos: Luis Segundo Petri y Flia., José Alberto Petri y Flia. y Antonio Luis Alvarez y Flia., participan con profundo dolor su fallecimiento e invitan al sepelio de sus restos.
14|8|F|82063|14|8

✝ **ROMULO SPURI. - Q. E. P. D. - Falleció el 13-VIII-1975. -** El personal directivo, docente, comisiones periescolares y alumnos de la Esc. Nº 20 "Heriberto Baeza", participan su fallecimiento e invitan al sepelio de sus restos.
14|8|F|82060|14|8

✝

GABRIEL JESUS GALANTE
Q.E.P.D.
Falleció el 13-VIII-75

Sus padres: Héctor Galante y Gladys Noemí Gatica; abuelos: Rosendo H. Galante, Rubén Gatica, Hilda Bassabe; tíos: Sergio, Gustavo Galante, Duberli Gatica, Mirta Asarelo de Gatica; primita, Alejandra Gatica, primos y demás familiares, participan con profundo dolor su fallecimiento e invitan al sepelio de sus restos, hoy, a las 11 horas, en el cementerio de Rivadavia. Casa de duelo: Juan B. Gargantini s|n., Rivadavia. Servicio: Empresa Ferreira, Rivadavia.
14|8|F|82055|14|8

✝ **Doctor MARIO BALMACEDA. - Q.E.P.D. Falleció el 13-VIII-75.-** Su esposa, Nelly Delrivo; sus hijos: Elena Josefina y Guillermo, participan su fallecimiento e invitan al sepelio de sus restos, hoy a las 17 horas, en el cementerio de Luján. Casa mortuoria: Viamonte 4708, Chacras de Coria.
14|8|C|674|14|8

✝ **Doctor MARIO BALMACEDA. - Q.E.P.D. Falleció el 13-VIII-75.-** Su madre, María Elena Videla de Balmaceda; sus hermanos: Rubén Darío, Miguel Angel, Martín, Ramón Hugo y Carlos Guido; sus hermanas políticas: Sara Beatriz Molina, María Pía Romani, Elba Merín, María Susana Franco y María Edith Castro, participan su fallecimiento e invitan al sepelio de sus restos.
14|8|C|673|14|8

✝ **Dr. MARIO BALMACEDA. - Q. E.P.D. - Falleció el 13-VIII-75.** Su hermano, Dr. Rubén Darío Balmaceda; su hermana política, Sahara Beatriz Molina; sus sobrinos: María Beatriz, Rubén Darío, Sara Estela y Ramón Alejandro Balmaceda; sobrinos políticos: Mario Norberto Arenas, María Cristina Hernández, Rafael Licciardo y Stela María Hom, participan su fallecimiento e invitan al sepelio de sus restos.
14|8|C|658|14|8

✝ **Dr. MARIO BALMACEDA. - Q. E.P.D. - Falleció el 13-VIII-75.** Sus tíos: Fermín y Sra., Julia y Sara Videla, Juana de Videla; sus primos: Sergio Sedano y Sra., Carlos Fermín Videla y Sra., participan con gran dolor su fallecimiento e invitan a acompañar sus restos.
14|8|F|82043|14|8

✝ **Dr. MARIO BALMACEDA. - Q.E.P.D. - Falleció el 13-VIII-1975. -** Isidro Mema y Flia., Natalio Mema y Flia., participan con profundo dolor el fallecimiento de su amigo y vecino.
14|8|C|624|14|8

✝ **Dr. MARIO BALMACEDA. - Q. E.P.D. - Falleció el 13-VIII-75.** Mario Domingo Arenas, Inés Farina de Arenas y familia, participan el fallecimiento del tío de su hija política, e invitan al sepelio de sus restos.
14|8|C|672|14|8

✝ **Dr. MARIO BALMACEDA. - Q. E.P.D. - Falleció el 13-VIII-75.** Heber D. Moschetti y Flia., participan con dolor su fallecimiento e invitan al sepelio de sus restos.
14|8|F|82049|14|8

✝ **Dr. MARIO BALMACEDA. - Q. E.P.D. - Falleció el 13-VIII-75.** El Comisionado Municipal, funcionarios, empleados y obreros de la Municipalidad de Luján de Cuyo, participan con hondo pesar el fallecimiento de su compañero e invitan al sepelio de sus restos.
14|8|F|82049|14|8

✝ **Dr. MARIO BALMACEDA. - Q. E.P.D. - Falleció el 13-VIII-75.** La Cooperadora del personal Centro de Salud Nº 38, de Chacras de Coria, participa su fallecimiento e invita al sepelio de sus restos.
14|8|F|82049|11|8

✝ **Dr. MARIO BALMACEDA. - Q. E.P.D. - Falleció el 13-VIII-75.** Nicolás Bustos Dávila y señora María Pardo, y Horacio Bustos Dávila y señora Mafalda Verzi, participan con dolor su fallecimiento e invitan al sepelio de sus restos.
14|8|C|666|14|8

✝ **Dr. MARIO BALMACEDA. - Q. E.P.D. - Falleció el 13-VIII-75.** El Club Atlético Chacras de Coria, participa con profundo pesar el fallecimiento de su médico, socio y amigo e invita al sepelio de sus restos al cementerio de Luján.
14|8|C|664|14|8

✝ **Dr. MARIO BALMACEDA. - Q. E.P.D. - Falleció el 13-VIII-75. -** Donato y Juan A. Torrecilla y familia, participan con profundo pesar el fallecimiento de su gran amigo de la infancia, e invitan a acompañar sus restos.
14|8|C|675|14|8

✝ **ESTER ROMEO - Q.E.P.D. - Falleció el 13-VIII-75. - C.A.S.R. - B.P. -** Sus desconsolados hermanos: José, Marta y Raquel, Flora Alba García Fuente de Romeo; sobrino, José Enrique Romeo García, tíos, primos, sobrinos y demás deudos, participan su fallecimiento e invitan al sepelio de sus restos, hoy, a las 15 horas, en el cementerio de la Capital. Casa de duelo: A. Villanueva 264, Ciudad. Servicio: Casa Flores.
14|8|C|667|14|8

✝ **ESTER ROMEO - Q.E.P.D. - Falleció el 13-VIII-75. - C.A.S.R. y B.P. -** La Rama Femenina del Movimiento Nacional Justicialista de Mendoza, participa con profundo dolor su fallecimiento e invita al sepelio de sus restos.
14|8|C|658|14|8

✝ **ESTHER ROMEO. - Q. E. P. D. - Falleció el 13-VIII-75. -** Los compañeros de trabajo del Departamento de Educación para la Salud, de su hermana Raquel, participan su fallecimiento e invitan al sepelio de sus restos al cementerio de la Capital.
14|8|C|568|14|8

✝ **ESTER ROMEO - Q.E.P.D. - Falleció el 13-VIII-75 -** Vicente Di Benedetto, Zidanelia de Di Benedetto, Pablo Roberto Di Benedetto, Gilberto Pereyra, Nilda Pereyra, Marcelo Guercio, Graciela de Guercio, Rosa Gil de Pereyra y Raúl Pereyra, participan el fallecimiento de la hermana de sus amigos José, Marta y Raquel Romeo.
14|8|C|671|14|8

✝ **ESTER ROMEO IBAÑEZ - Q.E.P.D. - Falleció el 13-VIII-75.** Irma R. de Bidart, Susana Sokeff, Antonio Aruani y Lizzie, participan el fallecimiento de la hermana de su amiga Raquel, e invitan al sepelio de sus restos.
14|8|C|665|14|8

✝ **GABINA ROSA CORIA Vda. de VERA - Q.E.P.D. - Falleció el 13-VIII-75. - C.A.S.R. y B.P. -** Su desconsolado hijo, Ramón Sabastián; hija política, Matilde Quiroga; nietos: Marta, Pedro, Alejandra, Lucy, Mabel, Osvaldo, Alberto, Silvia, Héctor; bisnietos: Martín y Javier y demás deudos, participan su fallecimiento e invitan al sepelio de sus restos, que se efectuará hoy, a las 10 hs., en el cementerio de Godoy Cruz. Casa de duelo: Alvear 1235, Godoy Cruz. Servicio: Casa Flores.
14|8|C|667|14|8

✝ **GABINA ROSA CORIA Vda. de VERA - Q.E.P.D. - Falleció el 13-VIII-75. - C.A.S.R. y B.P. -** Cantalisio Yacante, Carmen Gatica de Yacante, María Vera de Coma, José Gatica, Mercedes de Herrera, Berta de Cortínez, Pedro Yacante, Emilio Yacante, Lidia de Ponce, Desiderio Herrera, Dalio Cortínez, Pura de Yacante, Victoria de Yacante y Pedro Ponce, Irene Coma, Vicente Coma y Jaime, hermanos políticos, sobrinos y sobrinos políticos, participan con profundo dolor su fallecimiento e invitan al sepelio de sus restos.
14|8|C|653|14|8

✝ **RAMON ARGENTINO LEMOS. Q.E.P.D. - Falleció el 13-VIII-1975 -** Su esposa: María Esther Cisterna de Lemos; sus hijos: Orlando Argentino, Julio Raúl, Omar Armando y Marcelo Alejandro; su madre política: Julia Patricia Gómez; hermanos, hermanos políticos, sobrinos, nietos y demás familiares, participan su fallecimiento e invitan a sus amistades a acompañar sus restos al cementerio de Tunuyán, hoy jueves a las 11 horas. Casa de duelo: Ruta 40, Km. 79, Tunuyán. Servicio: cochería Pacce-Carreño.
14|8|F|82045|14|8

✝ **RAMON ARGENTINO LEMOS. Q.E.P.D. - Falleció el 13-VIII-1975 -** Soberana S.A., participa con pesar su fallecimiento e invita al sepelio de sus restos.
14|8|F|82046|14|8

✝ **RAMON ARGENTINO LEMOS. Q.E.P.D. - Falleció el 13-VIII-1975 -** Personal de Soberana S.A., participa con pesar su fallecimiento e invita a acompañar sus restos.
14|8|F|82046|14|8

✝ **RAMON ARGENTINO LEMOS. Q.E.P.D. - Falleció el 13-VIII-1975 -** Juan Mayol y familia, Francisco Costa y familia, y Elio Gaibazzi y familia, participan con pesar su fallecimiento e invitan al sepelio de sus restos.
14|8|F|82046|14|8

✝ **RAMON ARGENTINO LEMOS. Q.E.P.D. - Falleció el 13-VIII-1975 -** Construcciones Lucero y García y su personal, participan su fallecimiento e invitan a acompañar sus restos.
14|8|F|82059|14|8

✝ **RAMON ARGENTINO LEMOS. Q.E.P.D. - Falleció el 13-VIII-1975 -** Encargados de Soberana S.A.: Alfonso Sandoval, Tomás Anzorena, Julián Gómez, Héctor Corvalán, José Ruiz, Juan Páez, Sebastián Mestre, Eugenio Ortuglia, Luis Orozco, Vicente Fornes M., Juan Navarro y sus respectivas familias, participan su fallecimiento e invitan a acompañar sus restos.
14|8|F|82059|14|8

✝ **RAMON ARGENTINO LEMOS. Q.E.P.D. - Falleció el 13-VIII-1975 -** Empleados del frigorífico Soberana S.A.: José Luis Sánchez, Manuel Montes de Oca, Daniel Morsucci, Pablo Aragón, Vicente Cisterna, Juan César Díaz, Mario Lucero, Juan Quiroga, Mario Frattini y sus respectivas familias, participan su fallecimiento e invitan a acompañar sus restos.
14|8|F|82059|14|8

✝ **DOMINGO EUSEBIO VERA. - Q.E.P.D. - Falleció el 13-VIII-1975. -** El señor subsecretario de Salud Pública, Sr. director de Atención Médica, Sres. directores de Hospitales, Centros de Salud, Saneamiento Ambiental y Supervisores, señores jefes de Departamento de Enfermería, Obstetricia, Odontología, Bioquímica y personal, participan con profundo dolor el fallecimiento del señor padre de su compañera de tareas, Srta. Mirna Vera, e invitan al sepelio de su srestos.
14|8|C|470|14|8

✝ **DOLORES RUIZ DE MANZANARES - Q.E.P.D. - Falleció el 13-VIII-75. -** Sus vecinos: Morales, Avaca, Dalpozio, Negri, Núñez, Thorning, Medina, Lescano, Casas, Romero, Tescari, Pérez viuda de Rodríguez, Ríos, y sus respectivas familias, participan con gran pesar su fallecimiento e invitan al sepelio de sus restos.
14|8|F|82054|14|8

✝ **ELVIRA E. vda. de GONZALEZ - Q.E.P.D. - Falleció el 12-VIII-75 - C.A.S.R. y B.P. -** Hijos: Julio, Luisa, Ignacio, Irma, Mafalda y Jorge; hijos políticos: Evaristo Torres, Dora Estrella, Teodoro Juliano, Elvira de González, sobrinos, nietos, bisnietos y demás deudos, participan su fallecimiento e invitan al sepelio hoy a las 11 en el cementerio de Capital. Casa de duelo: Bahía Blanca 265. Las Heras. Servicio: Cochería San Miguel.
14|8|C|668|14|8

✝ **ENCARNACION SAEZ vda. de MARTINEZ - Q.E.P.D. - Falleció el -13-VIII-1975 -** Sus hijos: Purificación, Antonio (ausente); Carmen, Nieves, Francisca, José Manuel, Francisco, Encarnación, Antonia, Mercedes y Yolanda; sus hijos políticos: Antonio Fernández, Elvira Ruiz, Manuel Marín, Andrés Cano, José Prados, Isabel Carballo, Carmen Vela, Rafael Romero, Rosario Terranova, Asencio Molina y Fernando Bajbuj; sus hermanos: Antonio, Juan, Ana, María y Mariano; nietos, bisnietos, sobrinos y demás familiares, participan su fallecimiento e invitan al sepelio de sus restos a efectuarse hoy a las 16 horas en el cementerio de la ciudad de San Rafael. Casa de duelo: Sarmiento 67. San Rafael.
14|8|F|82042|14|8

✡ **ROSA S. DE SELTZER. - Q. E.P.D.- Falleció el 13-VIII-75.** Su hijo: Isidoro; hija política, nietos, hermanos Salomón (ausente), León, Juana de Brodsky; hermanos políticos, sobrinos y demás deudos, participan con profundo dolor su fallecimiento e invitan al sepelio de sus restos que serán inhumados en el día de hoy en el cementerio Israelita a las 15, horas. Casa mortuoria: Ituzaingó 2588, Ciudad. Servicio: Casa Loreti y Cía., San Martín 571, Ciudad.
14|8|F|83592|14|8

✡ **ROSA SELTZER de SELTZER - Q. E. P. D. - Falleció el 13-VIII-1975 -** Sus hermanos: León Seltzer y Juana Seltzer de Brodsky, hermana política Ana B. de Seltzer; sobrinos: Hugo Wechter y familia, Samuel Brodsky y familia, Mauricio Brodsky y familia, Raquel W. de Brodsky e hijos, participan con profundo pesar su fallecimiento e invitan al sepelio de sus restos.
14|8|C|655|14|8

✡ **ROSA S. DE SELTZER. - Q. E.P.D.- Falleció el 13-VIII-75.** Sus sobrinos: Marcos Seltzer y Flia., Felix Roitman y Flia., Mauricio Schamitz y Flia., Enrique Seltzer y Flia., José Roitman y Flia., Bernardo Dimerztain y Flia. y Mischa Valsbein y familia, participan con profundo dolor su fallecimiento e invitan al sepelio de sus restos.
14|8|C|635|14|8

✡ **ROSA S. DE SELTZER. - Q. E.P.D.- Falleció el 13-VIII-75.** Sus sobrinos: Juan José Seltzer y Flia., Bernardo Seltzer y Flia., participan con dolor su fallecimiento e invitan a acompañar sus restos.
14|8|C|567|14|8

✡ **ROSA S. DE SELTZER. - Q. E.P.D.- Falleció el 13-VIII-75.** Arturo Chensasky y Pablo Brufman y Flia., participan el fallecimiento de la tía de su gran amigo Marcos Seltzer e invitan al sepelio de sus restos.
14|8|C|596|14|8

✡ **ROSA S. DE SELTZER. - Q. E.P.D.- Falleció el 13-VIII-75.** Jaime Manuel Blum, Aida Griner de Blum, Marcos Satcotzky, Rosa Griner de Satcovetzky, Naum Furst, Dora Griner de Furst, Enrique Kotlik, Olga Blum de Kotlik, Isaac Blum (ausente), Lida Ete Escribano de Blum (ausente), José Griner, participan su fallecimiento e invitan al sepelio de sus restos.
14|8|C|615|14|8
14|8|C|615|14|8

✝ **JOAQUIN SERRABOGUÑA - Q. E. P. D. - Falleció el 12-VIII-75 - C. A. S. R. y B. P. -** "Tintorería Tri" S.R.L., participa con profundo pesar el fallecimiento de su ex colaborador y que sus restos fueron inhumados ayer.
14|8|C|556|14|8

✝ **JOAQUIN SERRABOGUÑA - Q. E. P. D. - Falleció el 12-VIII-75 - C. A. S. R. y B. P. -** Julio de García y sus hijos Marita Mojica, Carlos y Ana María e hijos políticos Alberto, Marga, Gini y Hugo, participan con profundo dolor su fallecimiento y que sus restos fueron inhumados ayer en el cementerio de la capital.
14|8|C|399|14|8

✝ **JOAQUIN SERRABOGUÑA - Q. E. P. D. - Falleció el 12-VIII-75 - C. A. S. R. y B. P. -** Santiago Gómez, esposa, hijos Santiago, José, Norita, María, e hijos políticos Griselda, Yolanda y Luis, participan con dolor su fallecimiento y que sus restos fueron inhumados ayer.
14|8|C|400|14|8

✝ **JOAQUIN SERRABOGUÑA - Q.E.P.D. - Falleció el 11-VIII-1975 -** Humberto Oscar Soribe y señora, Humberto Francisco Soribe y señora, Aníbal Di Paola y señora, participan con pesar su fallecimiento y que sus restos fueron inhumados en el día de ayer.
14|8|C|645|14|8

✝ **JOAQUIN SERRABOGUÑA - Q.E.P.D. - Falleció el 11-VIII-1975 -** Manuel Martín y familia, Pedro Martín y familia, Exequiel Martín y familia, Felipe Martín y familia, Hipólito Sanz y familia participan con pesar su fallecimiento y que sus restos fueron inhumados en el día de ayer.
14|8|C|645|14|8

✝ **JOAQUIN SERRABOGUÑA - Q.E.P.D. - Falleció el 11-VIII-1975 -** Domingo Aliotta y señora, Vicente Aliotta y señora, Remo Bianco y señora, participan con pesar su fallecimiento y que sus restos fueron inhumados en el día de ayer.
14|8|C|645|14|8

✝ **MARGARITA CHAS POTT de CETRAN. - Q.E.P.D. - Falleció el 11-VIII-75. - C.A.S.R. y B.P. -** Carlos Pott Godoy, Clara Paiuzza de Pott Godoy, Mayor Bernardo Beals, Alicia P. G. de Beals, capitán de Navío Alberto Alarcón, Florencia P. G. de Alarcón, Jorge Pott Godoy y Rosa Aguirre Moyano de Pott Godoy, participan con dolor su fallecimiento y que sus restos fueron inhumados en el cementerio de Godoy Cruz.
14|8|C|820|14|8

✝ **PEDRO CHINIGIOLI - Q. E. P. D. - Falleció el 10-VIII-75 -** El presidente, gerencias y personal de Bodegas y Viñedos Giol E.E.I.C., participan el fallecimiento del padre de su colaborador, señor Carmelo Antonio Chinigioli y que sus restos fueron inhumados en el cementerio de Godoy Cruz.
14|8|F|83434|14|8

✝ **ROSA ZAGAGLIA DE GERLINI - Q.E.P.D. - Falleció el 12-VIII-75. -** Personal directivo y docente de la Escuela Nº 244 "Tupac-Marú", participa el fallecimiento de la abuela de su compañera de tareas, Marta, y que sus restos fueron inhumados en el día de ayer.
14|8|F|82052|14|8

✝ **PABLO EDMUNDO ORELLANO Q.E.P.D. - Falleció el 12-VIII-75. -** Personal Departamento Obras y Servicios Sanitarios (D. O.S.S.), Planta Potabilizadora Barrio San Pedro: Carlos Rodríguez, Federico Domínguez, José Carena, Gregorio Zeballo, Isidro Reyes, Vicente Reyes, Aldo Arenas, Marcial Zapata e Ignacio Vara, participan con profundo dolor el fallecimiento del hermano de su compañero de tareas, Armando Arellano, y que sus restos fueron inhumados en el día de ayer.
14|8|F|82053|14|8

✝ **ANGELA T. GUERRINI - Q.E.P.D. - Falleció el 12-VIII-75. C.A.S.R. y B.P. -** Su hermana, Julia G. de Cocconi; hermana política, Claudia R. de Guerrini; sobrinos: María, Juana, Catalina, Magdal

Gremiales

Sindicato de Obreros y Empleados Telefónicos de Mendoza. — Se ha convocado a asamblea general extraordinaria de afiliados para hoy a las 19.30, en el local situado en Espejo 745, con el fin de considerar el siguiente orden del día: "1º) Elección de un afiliado para presidir la asamblea; 2º) Lectura consideración y aprobación del acta anterior; 3º) Designación de dos asambleístas para firmar el acta; 4º) Obra social; 5º) Formación club telefónico; 6º) Relaciones gremio-empresa; 7º) Información comisión paritaria nacional".

Sindicato de Luz y Fuerza

Asamblea extraordinaria. — El consejo directivo del Sindicato de Luz y Fuerza de Mendoza, convocó a sus afiliados a la reanudación del cuarto intermedio de la asamblea general extraordinaria realizada el 1º de agosto pasado, para hoy a las 17.

El orden del día será el siguiente: continuación del informe de los delegados que concurrieron al 34º congreso extraordinario realizado por FATLYP (Capital Federal); lectura del acta anterior y designación de dos socios para su firma.

Asumieron consejeros del BUCI

El Banco Unión Comercial e Industrial Cooperativo Limitado (BUCI) designó consejeros asesores en Tunuyán y Tupungato.

En el primero de los departamentos asumieron sus funciones los señores Antonio Ganem, Tiberio Passini, José Fara y Llamil Adraos. En el segundo, lo hicieron los señores Humbert César Togni y Osvaldo Salem.

A ambos actos asistió el titular del BUCI, señor Raúl Meilán Salgado, a quien acompañaba el gerente general de la entidad, señor Abraham Chocler, funcionarios y el consejero delegado de esas dos sucursales, señor Juan Zingaretti.

En la sucursal Rodeo de la Cruz pasó a formar parte del consejo asesor de la misma, el señor Luis Vicente Perrone, quien fue puesto en posesión del cargo por el señor Meilán Salgado.

Programa de actos para el 125º aniversario de la muerte de San Martín

La Intervención Federal en Mendoza, junto con la VIII Brigada de Infantería de Montaña y la IV Brigada Aérea, invitó al pueblo a los actos que se realizarán el domingo en conmemoración del 125º aniversario de la muerte del general José de San Martín. La ceremonia principal se cumplirá en Uspallata.

A las 9, en la plaza San Martín, se procederá al izamiento de la bandera, a cargo de un representantes de la Intervención Federal y del comisionado municipal de la Capital. A las 11, se oficiará una misa por la memoria del Libertador en la basílica de San Francisco, mandada a rezar por la Asociación de Damas Pro Glorias Mendocinas.

Los actos centrales se realizarán en las bóvedas de Uspallata, a partir de las 14.30, hora en que está previsto el arribo de las autoridades. Luego de la entonación del Himno Nacional, dirigirá una alocución el mayor del Ejército Norberto A. López, y posteriormente habrá un desfile militar.

Como culminación de la jornada, se procederá a la inauguración del Museo Histórico Sanmartiniano de "Las Bóvedas" y a la entronización de la imagen de la Virgen del Carmen de Cuyo.

En la capital

En nuestra capital, y por la tarde, se evocará la figura del Gran Capitán en la plaza que lleva su nombre, donde autoridades y público se concentrarán a partir de las 14.30. Está previsto un breve discurso a cargo de un jefe del Liceo Militar "General Espejo", para finalizar con un desfile de efectivos.

Por su parte, la Asociación Damas Pro Glorias Mendocinas organizó un acto cultural a las 17 en el museo "General San Martín". Allí pronunciarán palabras alusivas representantes de la Asociación y de la Octava Brigada de Infantería de Montaña.

Asimismo, a las 18.30, en plaza San Martín, un representante gubernamental y el comisionado de la Capital, ingeniero Aliberto César, arriaran el pabellón nacional.

Sesión académica

Hoy a las 17.30 el cuerpo técnico de Inspección de la Dirección General de Escuelas realizará una sesión académica, como homenaje al general San Martín. En su transcurso hablará la secretaria técnica, Marta Laciar Puigiengolas.

Archivo Histórico

El Archivo Histórico de la Provincia ha instalado en el hall de la biblioteca pública General San Martín una muestra de documentos históricos originales del Libertador. Estará habilitada de 7 a 21.30. El sábado, a las 18, se proyectará el audiovisual "Evocación Sanmartiniana", realizado por la Dirección de Archivo Histórico y la Dirección de Difusión de la Provincia.

Casa del Maestro

La Casa del Maestro dispuso adherir a los actos oficiales organizados por el gobierno, como así también a los dispuestos por el Ministerio de Cultura y Educación, y los de la Asociación Cultural Sanmartiniana, filial Mendoza.

En Guaymallén

La Municipalidad de Guaymallén rendirá homenaje al General San Martín al cumplirse el 125 aniversario de su fallecimiento. Lo hará el domingo, a partir de las 10.30, en la explanada que conduce al edificio comunal y frente al mástil ubicado en los jardines comunales. Con posterioridad, todos los presentes se trasladarán a la iglesia parroquial de Villa Nueva, "La Sagrada Familia", donde se oficiará una misa en memoria del Libertador.

En San Martín

La Municipalidad de San Martín, la Dirección de Cultura, Inspección Regional Zona Este y el Consejo Asesor de Cultura —junto con la participación activa de la Universidad Nacional de Cuyo— invitaron a la población a concurrir a los actos en homenaje al prócer.

Hoy a las 16 se proyectará el audiovisual "Esto es mi Argentina" por personal del Departamento de Extensión Universitaria de la UNC, en la escuela "Juan José Castelli" de Alto Verde.

Mañana, a partir de las 21 tendrá lugar un concierto con la actuación del Coro de Niños de la Escuela Superior que dirige el maestro Marcelo Coltro en la escuela "José de San Martín".

El domingo, en la plaza departamental, se desarrollará la ceremonia central.

Concurso de redacción. — Organizado por la Cámara Júnior de San Martín se cumplió el certamen de redacción para alumnos de 7º grado de las escuelas primarias. El tema versó sobre "El general San Martín y la emancipación americana", obteniendo el primer premio la alumna Norma V. Rallo de la escuela "Fray Justo Santa María de Oro". El segundo y tercer premio correspondió a las escolares Graciela Lombino y María Derimais, de las escuelas "José D. Bolaños" y "San Pío X", respectivamente.

Los premios, consistentes en libretas de ahorro, becas para estudios de dactilografía y libros de historia, serán entregados el domingo a las 12, en la Comuna departamental.

Educacionales

S.U.T.E. — La junta electoral de esta entidad quedó constituida por los afiliados Julio Pablo Pekete, Nélida H. de Fernández, Blanca Pastor de Maure, María Magdalena Carazzai e Ignacio Sierra. Fijó su domicilio en Godoy Cruz 310, y atiende de 10 a 12 y de 18 a 20.

Reunión de directores. — Los inspectores técnicos de la región Centro, secciones A y B, de Maipú, comunicaron que se ha diferido para el 19 a las 10, en la escuela "Justo José de Urquiza", la reunión de directores.

Escuela "Carmen Ponce de Videla". — La comisión cooperadora de esta escuela quedó integrada así: presidente, Normando Caballero; vicepresidente, señora Venus Soto de Verón; tesorera, señora María Julia de Patrignani; protesorero, Atilio Piñeyro; secretaria general, señora Rafaela Báez de Herrera; secretaria de actas, señora Marta Loyola de Carbajo y cinco vocales.

Instituto Avellaneda. — La comisión de padres de la cooperadora de este instituto hará servir el sábado a las 19, en la sede del establecimiento, una comida criolla. Se ha invitado a los ex alumnos.

Afiliación al SUTE. — La Subcomisión de Docentes de Colegios Privados del Sindicato Unido de Trabajadores de la Educación (S.U.T.E.), informó que los educadores privados están comprendidos en el estatuto de la entidad gremial.

"En vista de esa situación —menciona un comunicado— invitamos a los compañeros docentes a afiliarse a aquella entidad, que es el camino para canalizar las necesidades, los problemas y las inquietudes docentes. Todos los docentes privados que deseen participar en este sindicato pueden retirar la tarjeta de afiliación en la sede de calle Godoy Cruz 310 de Capital".

Conmemoración. — Hoy, a las 17, en la escuela "República del Ecuador", de Fray Luis Beltrán, se realizará un acto con motivo de la fecha patria de ese país hermano. Al acto asistirán invitados especiales y residentes ecuatorianos en nuestra provincia.

Aguinaldo para docentes suplentes

Supervisión Seccional de Escuelas Nacionales comunicó que se han transferido los fondos correspondientes al sueldo anual complementario, primer semestre, para el personal suplente a término fijo. Las escuelas del Gran Mendoza podrán retirar las planillas hoy de 9 a 10.

También se han transferido los fondos para el pago de alquileres por el mes de junio.

Reunión de directores. — El inspector técnico seccional, citó a los directores de las escuelas de Tunuyán y San Carlos para el 18 a las 15, en la escuela "Vicente López y Planes". Deben concurrir con el presidente o un representante de la comisión cooperadora, para participar de la reunión para tratar el operativo "A la escuela la reconstruimos todos o no la reconstruye nadie".

Curso de actualización. — El 23, a las 8.30, comenzará un curso sobre "Análisis del sistema educativo", en la Facultad de Antropología Escolar. Las charlas estarán destinadas al personal directivo de enseñanza media de la provincia. También se dictará otro curso sobre 'Medios de apoyo para el desempeño del rol del profesor", destinado a profesores. Los temas serán desarrollados por las profesoras Elsa Aronne de Martínez, Nidia Mabel Tello, Carlos Raschio y Margarita M. de Torres. Las inscripciones se reciben en Martínez de Rosas 829, teléfono 245538.

Reuniones en Las Heras. — El inspector técnico de la sección K, citó a los directores de las escuelas de temporada Nº 127 "Libertador", Nº 134 "Salinas" y Nº 136 "Duhagón", para el lunes a las 10, en la escuela Nº 122 "Necochea".

Por su parte, los inspectores de las secciones J y K citaron a los directores de escuelas de Las Heras, para el 20 a las 9.30, en la escuela Nº 121 "Juan G. de Las Heras". Deben concurrir con los presidentes de la cooperadora.

Remplazos en escuelas primarias

Hoy se ofrecerán remplazos en las siguientes escuelas:

—Nº 73 "República de Cuba", de Godoy Cruz, a las 10, con 14 puntos.

—Nº 105 "Manuel I. Molina", de Guaymallén, a las 10, turno mañana.

—Nº 174 "Leopoldo Zuloaga", de General Gutiérrez, Maipú, de enseñanza común, a las 10.30, con 9,66 puntos.

—Nº 328 "Ramón Arrieta", de Gustavo André, Lavalle, a las 13.30, de enseñanza común, turno tarde.

—Nº 17 -D- del barrio San Martín, a las 10, de maestra especializada.

—Nº 97 -P- Jardín de Infantes "Bambi" uno de enseñanza común y uno de jardín de infantes en Azopardo 16, Godoy Cruz.

Nº 4 -BM- "José Vicente Zapata".— El lunes, a las 11, se ofrecerán en esta escuela de Belgrano 1055, nueve horas de Inglés de 1º, 3º y 5º años.

Nº 2 -BT- "Miguel A. Pouget".— En esta escuela de El Bermejo se ofrecerán el lunes, a las 11, tres horas de Física I.

Motiva quejas el acceso al Cementerio

El público que concurre habitualmente al Cementerio de la Capital ha expresado sus quejas porque de las tres puertas de aceso sobre Avenida San Martín, sólo la central permanece habilitada. Se indicó que esta situación provoca malestar porque obliga a sacer largas caminatas, sobre todo para llegar a los sectores Norte y Sur, lo que se agrava —manifestaron— en el caso de personas de edad. Por otra parte —indicaron los denunciantes de esto— los floristas que tienen instalados sus kioscos en las cercanías de los accesos que permanecen clausurados, ven notablemente disminuídas sus ventas, lo que crea una situación injusta y de perjuicio económico para estos vendedores.

Consultados funcionarios de la Municipalidad de la Capital manifestaron que el cierre de las puertas Norte y Sur, obedece a la falta de personal que impide la atención y control de esos sectores. Aclararon además que, efectivamente, los accesos permanecen clausurados durante los días de la semana pero no así los sábados, domingos y feriados en que las puertas laterales están abiertas al público que concurre a la necrópolis.

"El país podrá autoabastecerse de papel para diarios en 1977"

Declaraciones de Tortorelli en la reunión de la Comisión de Bosques

Con una conferencia sobre "La importancia económica de los recursos renovables", a cargo del secretario de Estado de Recursos Naturales y Ambiente Humano, ingeniero Lucas A. Tortorelli, quedó clausurada ayer en la tarde la reunión de la Comisión Nacional de Bosques que deliberó en nuestra provincia en adhesión a los actos de la "Semana del Arbol".

La charla del ingeniero Tortorelli se desarrolló en el recinto de la Legislatura mendocina. Asistieron el interventor federal en Mendoza, doctor Luis María Rodríguez; el director general del Instituto Forestal Nacional, licenciado Héctor Tanco, y los ministros provinciales de Economía, doctor Roberto Mosso Furlotti; de Obras y Servicios Públicos, ingeniero Marcos Juárez; de Gobierno, doctor Rafael César Tabanera; de Hacienda, contador Lorenzo César y de Cultura y Educación, profesor Dardo Olguín. Además, se encontraban en el recinto subsecretarios y directores de reparticiones.

La presentación del orador estuvo a cargo del subsecretario de Agricultura y Ganadería de la Provincia, ingeniero José Fischer, quien abundó en detalles sobre la personalidad y obra del ingeniero Tortorelli.

El ingeniero Tortorelli, expreso entre otros aspectos: "El hombre, constructor por excelencia en muchas manifestaciones de la vida, es sin embargo con frecuencia un constante y temible destructor de recursos que la sabia naturaleza provee, precisamente, para brindar beneficios económicos permanentes a los pueblos y también para goce, recreación de los mismos y hasta para purificar el aire, progresibamente contaminado en que se vive actualmente en las ciudades".

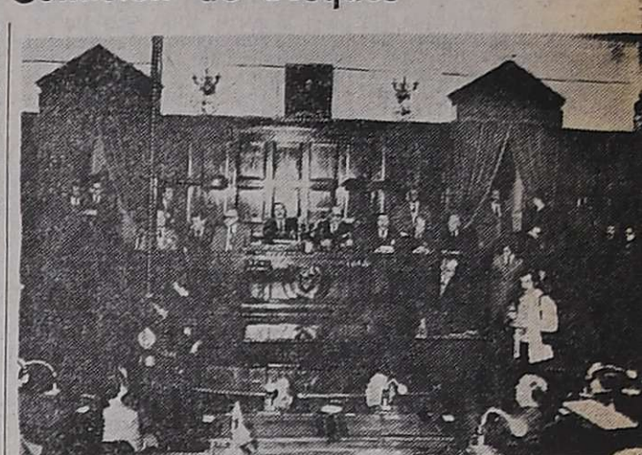

Durante el acto realizado en el recinto de sesiones de la Legislatura de la Provincia.

Se refirió especialmente a los recursos renovables más importantes, como son los bosques, la fauna ictícola y silvestre, el agua y el suelo que precisamente por ser recursos con vida y cíclicos, bien aprovechados, deben proveer beneficios al hombre de manera regular progresiva y permanente, al propio tiempo que aseguran su perpetuidad e incluso su mejoramiento y mejor producción.

"Lamentablemente en nuestro país, tal como ocurre en toda América Latina —dijo—, los recursos naturales, fueron muy mal tratados y como consecuencia de ello en materia de bosques, por ejemplo, las masas boscosas naturales se destruyeron o degradaron en casi 1.000.000 de hectáreas por año en los últimos 20 años, existiendo al presente unos 30.000.000 de hectáreas de bosques naturales de producción, que estamos tratando que las provincias exploten de la manera más racional posible. Además la reforestación, preferentemente con coníferas de las que el país es particularmente deficitario, marchó lentamente. Hoy en cambio existe un interés tal por esta actividad, que el Instituto Forestal Nacional analizó y aprobó planes por 42.000 hectáreas en 1974; y en el presente año, si se puede seguir con igual énfasis esta política, habrán de plantarse algo más de 50.000 hectáreas hasta llegar a 1977, año en que se deben reforestar 70.000 hectáreas. De tal modo habremos logrado la seguridad de disponer de material leñoso para numerosas industrias, entre ellas la de celulosa de fibra larga y papel diario, fábricas ya licitadas por la Secretaría de Industrias de la Nación. Al presente, la salida de divisas por estos dos rubros es superior a 150.000.000 de dólares al año y como se trata de un producto de demanda mundial, muy superior a la oferta, su precio internacional aumenta aceleradamente. Estando en marcha las plantas industriales en construcción y las licitadas, en 1977 nuestro país podrá autoabastecerse de las 320.000 toneladas que habrá de consumir ese año (al presente se importa la casi totalidad del papel diario en unas 200.000 toneladas).

Terminó su exposición expresando que la acción citada de progresión y aprovechamiento nacional de los de los recursos renovables será lo positivo; otro que en cambio, "si movidos por desmedido afán de lucro se siguen tratando los recursos renovables de la manera irracional con que fueron tratados, seguiremos dejando las puertas abiertas a su destrucción inexorable; y serán nuestros propios hijos los que lamentarán la codicia de quienes no comprendieron que no eran dueños absolutos de los bienes sino que, al par de felices usufructuarios, celosos custodios, con el deber primordial de mantenerlos y acrecentarlos con el aprovechamiento nacional, para legarlos a su vez al beneficio perpetuo de la Nación".

En El Plumerillo

El ingeniero Lucas Tortorelli, regresó ayer a Mendoza tras un fugaz viaje a la Capital Federal. El martes a la noche tuvo que trasladarse a Buenos Aires, llamado por el ingeniero Carlos Emery, ex secretario de Agricultura y Ganadería y actual ministro de Bienestar Social. Aunque no lo dijo expresamente a los periodistas, se sabe que se le ofreció un nuevo cargo en el gabinete nacional, al parecer la Secretaría de Agricultura y Ganadería, que no aceptó.

Al ser consultado sobre el papel prensa, dijo que la Secretaría a su cargo no sólo tiene relación con el tema, sino que personalmente y en forma práctica se considera el líder en este asunto y está luchando de todas maneras para lograr la definitiva concreción en el país. Adelantó que la fábrica de papel prensa que se está construyendo en el delta del río Paraná, en San Pedro, estará terminada para la producción de 105.000 toneladas de papel diario, a mediados del año próximo. La Secretaría de Desarrollo Industrial, en conniven con la de Recursos Naturales llamó a licitación para la construcción de otras tres nuevas plantas de 100.000 toneladas cada una y la empresa Papel Prensa ganó una de ellas, lo que su capacidad de producción se irá a 205.000 toneladas. Una vez instaladas estas tres nuevas plantas, lo que se estima para 1977/78, la Argentina dejará de importar 220.000 toneladas de papel de diario, con un costo actual de 550 dólares la tonelada. La sangría de divisas por este concepto para los 150 millones de dólares por año.

Daños en San Rafael y un proyecto en Diputados

Piden una comisión para que evalúe perjuicios por nevadas

SAN RAFAEL. — Se conocen las gestiones que se realizan en la Capital Federal en procura de medidas de orden económico que permitan reconstruir los 54.000 metros cuadrados de galpones que fueron destruidos por el temporal de nieve, y otros daños en mercaderías y materia prima que se encontraban allí almacenados.

La Comuna informó de las gestiones iniciadas por el comisionado Chafi Félix a nivel de la Cámara de Diputados de la Nación y ante el Poder Ejecutivo Nacional. Félix viajó presidiendo una delegación sanrafaelina que integraban además el titular de la Cámara de Comercio, Industrias y Agricultura, doctor José Andrés; y los empresarios Héctor Cianci, Juan García Cano, y Bartolo Degiantoni.

La gestión procura el apoyo crediticio ajustado a esta situación de emergencia, es decir, con largo plazo para el reembolso y bajo interés, con respecto al que cobran los bancos para los préstamos corrientes. El regreso de la comisión tendrá lugar mañana.

A la vez LOS ANDES está en condiciones de informar que ayer tuvo entrada en la Cámara de Diputados de la Nación un proyecto del diputado Neio Sileoni por el que pide la creación de una comisión integrada por cinco miembros de ese cuerpo para que se traslade a San Rafael y General Alvear a efectos de que pueda evaluar los daños ocasionados por los fuertes temporales de nieve, y aconseja a esa Cámara las urgentes medidas que deben adoptarse en consecuencia.

Por el segundo artículo del mismo proyecto se establece "disponer, en tanto se cumplimenten las soluciones definitivas, que esa Cámara solicitará al Poder Ejecutivo que por intermedio del Ministerio de Economía, a través de las correspondientes Secretarías de Estado, como así también del Banco Central de la República Argentina, se adopten de inmediato, con la urgencia que reclama la difícil situación económico y social que enfrenta la población de esas zonas, las medidas indispensables para paliar los efectos más graves de esta verdadera catástrofe y, entre ellas la habilitación de líneas de créditos especiales que permitan abocarse a la rehabilitación de la actividad económica de la región".

Consultadas anoche fuentes de la Cámara de Diputados de la Nación, se informó que había sido aprobada por unanimidad la formación de una comisión que evaluará los daños en el sur de la Provincia a causa de las nevadas.

Entidades de bien público

Rotary Club de General Gutiérrez. — Hoy, a partir de las 21, los socios de la entidad realizará su habitual reunión cena semanal, en la sede situada en Uriburu 43, de Gutiérrez. La información rotaria estará a cargo del comité respectivo, en tanto que la charla de clasificación ha sido confiada al señor Jorge Nazrala.

Rotary Club Lujan de Cuyo. — Hoy, a las 21, en el local habitual, esta entidad realizará su tradicional reunión cena semanal. El minuto rotario estará a cargo del señor Manuel Sánchez, mientras que el señor Enrique Cola dará la charla de clasificación.

Rotary Club Rodeo de la Cruz. — En el domicilio del señor Eugenio Gianetti se hará hoy la reunión semanal de esta entidad. El señor Lahir Serú hablará sobre un tema de su especialidad y posteriormente, se continuará con el ciclo de preguntas y respuestas.

Cámara Júnior de Mendoza. — Hoy visitará el capítulo local, el presidente de la Federación Nacional de Cámara Junior Argentina, Roberto Cristia, quien lo hará en compañía del vicepresidente del Area Nº 1, Juan Héctor Balmaceda y del vicepresidente de la Zona Cuyo Norte, Juan Carlos Facchini. Con tal motivo se efectuará una reunión en la sede de la entidad, Pedro Molina 471, a partir de las 19.30. El señor Cristiá se referirá a la marcha del movimiento en el orden nacional y posteriormente se ofrecerá una cena en calle Matienzo 921 de San José.

Con motivo de la visita del gobernador del distrito 486, señor Luis Vidal, hoy se cumplirá el siguiente programa de actividades: 11 horas, visita a la sala de niños del Hospital Emilio Civit, y a las obras realizadas por el club; 12, almuerzo con el presidente y secretario del club; 18, asamblea del club con el gobernador; y a las 21, reunión-cena en las instalaciones del Mendoza Tenis Club, con asistencia de las esposas. La información rotaria estará a cargo del señor Pascual Rocca. Luego el gobernador dará un mensaje, y por último, el presidente, señor Luis Felipe Anzorena, clausurará el acto.

Rotary Club Las Heras. Hoy, a las 21, en calle Belgrano 625 Las Heras, la entidad llevará a cabo su habitual reunión cena semanal. El boletín estará a cargo del señor Fermín Pedroza, la charla de clasificación ha sido confiada al señor Juan Carlos Senatore, quien abordará un tema de su especialidad, y el señor Francisco Pérez Fernández informará sobre la agenda de Relaciones Internacionales.

En la oportunidad se rendirá un homenaje al general José de San Martín. Hablará sobre la personalidad del prócer el señor Andrés Palmero.

Rotary Club Mendoza Oeste. — Realizará su habitual reunión de trabajo hoy a las 21.30 en el Jóckey Club. El señor Agustín Lores informará sobre régimen interior y el señor Roberto González Parejas disertará sobre el general José de San Martín.

Se cortará la energía en el Valle de Uco

La Dirección Provincial de Energía comunicó que mañana, de 9.30 a 18, se interrumpirá el servicio eléctrico en los departamentos de Tunuyán, Tupungato y San Carlos. Se exceptúa a la ciudad de Tunuyán y la villa cabecera de Tupungato.

La medida se adopta en razón de tener que realizarse servicios de mantenimiento y refuerzo de potencia en la estación transformadora Capiz de Agua y Energía Eléctrica de la Nación.

Jubilaciones

Cajas de Ferroviarios y Servicios Públicos. — El Banco de Mendoza comunicó que ha comenzado a abonar los haberes correspondientes al mes de julio a los beneficiarios de las cajas de Ferroviarios y Servicios Públicos.

Se destacó asimismo que se continúan pagando los sueldos de julio a jubilados de Fuerzas Armadas, Pensiones Graciables Comercio, Empresarios y Profesionales.

Los pagos se efectúan en la casa matriz de la institución crediticia y en las oficinas externas de Capital.

ISOLINA LEYBA DE ANZORENA

Q. E. P. D.

FALLECIO EL 29-VII-1975

Sus hijos, nietos y demás familiares, agradecen profundamente al Círculo de Periodistas, Facultad de Ciencias Agrarias, directoras, miembros del Directorio y personal de los diarios LOS ANDES y "El Andino", Rotary Club Mendoza Norte, amigos y vecinos, las notas de condolencia, telegramas, ofrendas florales y acompañamiento de sus restos.

14|8|C|660|14|8

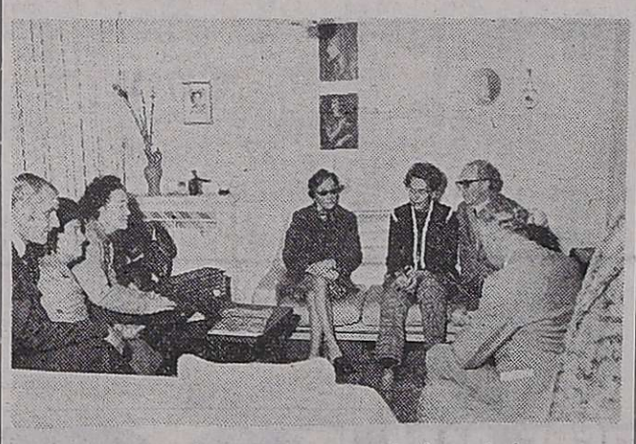

La escritora Rosalind Rinker y organizadores de la convención informan acerca de la asamblea.

Dará comienzo hoy la 46º Convención Bautista

Dará comienzo hoy en Mendoza la 46ª asamblea anual de la Convención Femenil Misionera Argentina, a la que asiste, especialmente invitada, la escritora Rosalind Rinker.

Las organizadoras de este importante evento, informaron ayer acerca de aspectos vinculados con las reuniones a las que asisten, según señalaron, unas 1.000 delegadas de todo el país. Además destacaron la presencia de la señorita Rinker, escritora norteamericana dedicada a tratar temas vinculados con su religión. Ha escrito una decena de libros, muchos de los cuales han sido traducidos a distintos idiomas, entre ellos el castellano. Entre sus obras principales se mencionaron: "La oración: una conversación con Dios", "Testificando con eficacia", "Tratamiento de shock", etc.

Durante su estada en Mendoza dará cuatro conferencias, el viernes a las 11 y el sábado a las 20.30, las primeras en la iglesia bautista y las de la tarde en el cine Plaza, de Godoy Cruz.

Con respecto a cómo encara ella el tema de la oración, respondió: "yo he quebrado esa forma tradicional de la oración, haciendo de ella una conversación personal con Dios. Enseño a las personas cómo hacer esta práctica de la conversación con Dios en grupos pequeños, de modo que por medio de esta práctica se establece un amor mutuo entre los participantes".

El programa para hoy de la convención, es el siguiente: a las 17, presentación de credenciales y pago de cuotas; a las 19, cena; a las 20, programa de bienvenida por la Asociación Femenil Mendoza; 20.30, constitución de la asamblea; a las 21, programa especial de evangelización con la actuación del coro de campanas y mensaje a cargo de la señorita Clelia Machinandiarena y, finalmente, actuará el coro de la Primera Iglesia Bautista.

Entre los temas a tratar mañana se destacó la actuación de grupos de estudios, que a las 16 considerarán asuntos como la crisis en el matrimonio, las drogas, las ciencias ocultas, relaciones prematrimoniales, ideas extremistas, etc.,

Además de la escritora mencionada anteriormente, participaron de la reunión informativa efectuada ayer, entre otros el pastor Alfonso Olmedo, miembro del comité ejecutivo de la Alianza Mundial Bautista; la señorita Teresa Pluis directora de la revista "Quehacer femenino" y la señora Ruth De Acuña vicepresidenta primera de la Convención Femenil Nacional.

Clasificación de escuelas secundarias

Informó el Ministerio de Cultura y Educación que fue constituida la comisión para la clasificación de los establecimientos dependientes de la Dirección de Educación Media.

Entre las funciones asignadas a la comisión se señala la de dictaminar sobre los criterios para establecer una clasificación de establecimientos por zona; confeccionar la nómina de las escuelas con su correspondiente clasificación y las normas reglamentarias que faciliten el procesamiento para efectuar la clasificación. Añade el comunicado que ésto permitirá a la repartición asignar la bonificación por zona a varias escuelas secundarias que aún no gozan de ese beneficio.

La comisión la integran, por la repartición estatal, la señora Martha Sáa de Lucero, ingeniero Juan M. Lago y profesor Orlando Zuletá y por el SUTE, los profesores Olga Roncelli de Saleg, Néstor Gabriel Quiroga y Armando Correas. Presidirá la comisión el secretario técnico de aquella dirección. La primera reunión se hará el lunes a las 9.30 en San Lorenzo 553.

Elogiaron condiciones del país en materia forestal

Durante un diálogo que mantuvimos con el secretario de Recursos Naturales y Ambiente Humano, ingeniero Lucas Tortorelli, nos dijo que su presencia en Mendoza obedecía a dos motivos fundamentales: 1º) pronunciar una conferencia sobre los recursos renovables en nuestro país y su importancia económica, y 2º) participar de las reuniones que realiza la Comisión Nacional de Bosques.

Interrogado sobre la elección de nuestra provincia para sede de ese cónclave, respondió: "Esta es una provincia constructiva y la llamo así porque el hombre en general, se manifiesta como destructor o constructor de los recursos naturales. El mendocino está encasillado en el segundo de esos términos. Además, las reunones de la Comisión de Bosques tienen carácter volante: la primera se hizo en Misiones; otra en Formosa y ahora le toca el turno a Mendoza. A esta provincia se le asigna una importancia fundamental por sus recursos forestales y el trabajo de sus hombres".

Déficit forestal

Al referirse al déficit de madera existente en el país, lo calificó de "vergonzoso y de situación injusta". Discúlpeme el término —aclaró— pero realmente es así. El estado ecológico del país está considerado como uno de los más favorables del mundo para la profusión de toda clase de recursos renovables, tales como la pesca, bosque, fauna silvestre, etc., acotando que los países más desarrollados del mundo, tales como EE. UU. de Norteamérica, los nórdicos de Europa e inclusive Japón, padecen déficit en la materia".

Tras señalar algunas cifras sobre el déficit forestal y maderero, apuntó que Mendoza reúne excelentes condiciones para la plantación de álamos, sauces y pinos, ponderando la fibra de este último ejemplar, que es larga y resistente, especialmente destinada a la fabricación de cartones para embalajes. El déficit en papel prensa y celulosa llega a los 120 millones de dólares por año. Señaló después que la secretaría a su cargo tiene planificado dar a la provincia una línea crediticia que será utilizada en la plantación de pinos, por su ubicación dentro de la industria. El crecimiento forestal en Mendoza se hace a través de regadío, pero aquí no se aprovecha el terreno como se hace en muchos países del mundo que he visitado, donde se forestan hileras de tres o cuatro en fondo, con acequias intermedias. Esta es mi idea para Mendoza. Luego se realizan cortes alternados.

Pesca

Con relación a la pesca, también vertió términos elogiosos. Dijo que la Argentina posee dos millones de hectáreas de lagos, lagunas y pequeños pozos de agua; 20.000 kilómetros de arroyos y ríos y sólo se produce entre 7 y 10.000 toneladas de pescado, por lo que se está sembrando para producir más, con peligro de que la riqueza desaparezca. Aludió a que la siembra se realiza con alevinos, percas, truchas, etc., en los lagos de Nahuel Huapi y en El Chocón, cuyo crecimiento en este último es extraordinario, el doble de lo que un pez se desarrolla en otras partes. Ello se debe a la plena influencia de los rayos solares. Las muestras sacadas de El Chocón así lo atestiguan, dijo. En toda la estepa patagónica se sembraron 15 millones de alevinos y hasta se podría instalar en El Chocón una fábrica de enlatado al final del segundo año de siembra.

Tras aludir al mensaje del ex presidente Juan D. Perón, sobre los recursos humanos para el año 2.000, a las conversaciones mantenidas con él tras su regreso al país, señaló que es increíble los recursos que la flora y la fauna pueden prestar. Recalcó que Francia importó de la Argentina últimamente 35.000 pesos nuevos en piel de sapos sin curtir, los que son utilizados en la fabricación de guantes de gran sensibilidad y que tienen la predilección femenina. "A Perón le preocupaba llegar al año 2.000 sin recursos, pero yo le manifesté que si nos ponemos a trabajar desde ya en todo lo que se puede hacer en ese terreno, a mí no me preocupaba, sobre todo si llevamos adelante el plan trienal de gobierno en materia de recursos humanos renovables, ya que estamos en condiciones de exportar al resto del mundo. Le dije que en este lujurioso país, por su riqueza tienen importancia hasta los sapos".

Habló después de sus viajes por Latinoamérica, en calidad de miembro de la FAO y del Banco Interamericano de Desarrollo, señalando que había preparado los planes forestales de Chile y de Brasil: ¿Si lo hice por otros, no haré lo mismo por mi país?, se preguntó.

La ley de bosques

El señor Ives Deymonnas, de la Comisión Nacional de Bosques, manifestó que uno de los temas a considerar, será la restructuración de la Ley Nacional de Bosques, para lo cual se solicitará a las comisiones provinciales y sectoras productores, que eleven sus ideas al respecto.

Explicó más adelante que en este momento no se pueden desarrollar los proyectos presentados y previstos en el Plan Trienal, debido a los problemas económicos existentes y la devaluación interna y externa de la moneda argentina. Esto hace que el fondo forestal nacional disminuya notablemente en la práctica debido a los valores económicos. Este aspecto también será materia de tratamiento.

En otro orden de cosas, dijo que por conducto de IFONA se hace un estudio pormenorizado de las prioridades en base a las perspectivas de las distintas zonas. El fomento a la forestación se realiza actualmente en dos formas: por medio del crédito forestal nacional y por la desgravación impositiva. Esto último es una contribución efectiva del gobierno en procura de lograr el autoabastecimiento forestal.

Papel prensa

Interrogado sobre las posibilidades de abastecimiento de papel prensa, manifestó que según el programa papelero ya proyectado, la Argentina podría autoabastecerse para 1978 en forma total, ya que aquí no existe problema de materia prima, dadas las excelentes condiciones naturales de nuestras tierras, especialmente las zonas de Misiones y del Delta del Paraná. Por supuesto —dijo— el programa trazado deberá estudiarse a fin de aplicarlo según la realidad cambiaria de nuestra moneda. Este plan propicia —agregó— la adquisición de modernas maquinarias que duplicarían la producción papelera y celulósica. Además, de la planta existente en Misiones, hay proyectadas dos más, las que se concretarán si las condiciones económicas lo permiten.

Ayer Combatimos El Desabastecimiento
Hoy Combatimos La Inflación
Produciendo Màs y Mejor
y con
OFERTAS EXCEPCIONALES

CHAPA ACERADA ACANALADA

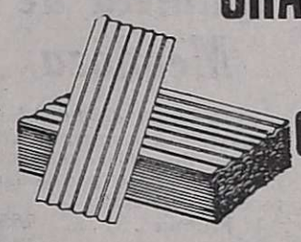

de 0,75 X 3,05 Mts

$ 200.-c/u

M. HEREDIA Y CIA

Lisandro De La Torre 150
Tel 290155 292238 292334 Mendoza

EN BUENOS AIRES... YA EN PIEDRAS 343

Programa de Radio y TV

Ofrecemos a continuación los programas de acuerdo con el detalle que nos han suministrado las respectivas radios y teleemisoras.

VINOS GARGANTINI
SIEMPRE BUENOS SIEMPRE IGUALES

Canal 7 - Mendoza

10.45 Carta de ajuste con música selecta.
10.55 Apertura y santoral.
11.00 El show de la pantera rosa.
11.30 Perdidos en el espacio.
12.20 Actualidades.
12.30 Magila gorila.
12.55 Ecos.
13.00 Noticiero 7 - Primera edición.
13.30 Matinée primera sección: "Nadie me creerá", c/Susan Hayward-Jane Greer.
15.15 Micros Lamela.
15.20 Matinée segunda sección: "Este es mi reino", c/Dirk Bogarde-Stanley Baker.
17.00 Ayer fue mentira.
17.30 Buenas tardes, mucho gusto.
19.00 El show de Bugs Bunny.
19.25 Micros Lamela.
19.30 Recuerdos del deporte.
20.00 Misión imposible.
20.55 Micros Lamela.
21.00 Noticiero 7 - Segunda edición.
21.30 Los novatos.
22.30 Toque satánico.
23.00 Crisis mundial.
24.00 Actualidades.
0.30 Palabras para recordar. - Secret. Medios Comunic.

Canal 9 - Mendoza

11.00 Telescuela técnica.
11.30 Maverick con: James Garner.
12.30 Noticiero en directo.
13.30 Cine para la familia. Hoy: "Su majestad de los mares del sur", con: Burt Lancaster.
16.00 Otra vez ayer.
16.30 Veo, veo.
17.00 Este es mi mundo.
17.30 Angel del espacio, dibujos animados, estreno.
18.00 Valle de pasiones.
19.00 Ben Cassey.
20.00 Alguien por quien vivir, con: Ana María Picchio.
21.00 Noticiero Nueve.
21.30 El gran chaparral. Capítulo estreno.
22.30 Cine en el Nueve: Hoy: "Dos amores", con: Shirley McLaine, Laurence Harvey y Jack Hawkins.

EL PLACER DE VIVIR

LRA 6 y LRA 34 Radio Nacional Mendoza

7.15 Por los senderos de la patria.
7.30 Dirección Provincial de Bosques.
7.45 Orquestas típicas.
8.00 Informativo.
8.05 Notas y música para usted.
9.00 Boletín informativo.
9.05 Variedades musicales.
9.30 Boletín cultural.
9.35 Variedades musicales.
10.00 Informativo.
10.05 Liceo Agrícola Domingo F. Sarmiento.
10.15 Estampa ciudadana.
10.30 Selecciones panamericanas.
11.00 Informativo.
11.05 Radioteatro Unitario.
11.35 Perspectiva internacional.
11.40 Danzas y cantares nativos.
11.55 Informativo.
12.00 Concierto de mediodía.
13.00 Informativo.
13.15 Pequeñas joyas de la música.
13.30 Boletín Gobierno de Mendoza.
13.35 Música para todos.
14.00 Informativo.
14.05 Folklore en Nacional.
15.00 Informativo.
15.05 Selección típica.
15.30 Periódico oral docente.
15.45 Mundo infantil.
16.00 Informativo.
16.05 El libro leído para usted.
16.20 Concierto de la tarde.
17.00 Informativo.
17.15 Nuestras danzas.
17.30 Radio Suecia.
17.45 América, su música y su canto.
18.00 Informativo.
18.05 Tango y folklore.
18.30 Boletín cultural.
18.35 Punto seguido.
19.00 Informativo.
19.05 Efemérides mus

Expondrá Gerardi en el Museo de Bellas Artes

SAN RAFAEL. — El artista mendocino Elleale Gerardi inaugurará una exposición de pintura abstracta en el Museo Artes Centro Argentino. La inauguración tendrá lugar el sábado a las 20.30.

Gerardi será presentado por el crítico de arte Andrés Cáceres. Auspician la muestra el Museo de Bellas Artes, el Grupo Plástico Veinte, SUTRAC (Sindicato Unico de Trabajadores de la Cultura de Mendoza), SALAC (Sociedad Argentina de Letras, Artes y Ciencias), la Comisión de Cultura del Club del Personal del Banco de Mendoza y Artes Gráficas López Hnos.

Profesor de dibujo y pintura, egresado de la Escuela Superior de Bellas Artes de Mendoza, participa activamente en salones colectivos e individuales desde 1959. Ha obtenido distinciones en pintura mural, pavimental y de caballete. Obras suyas figuran en pinacotecas particulares del país y Europa.

Además de pintor y dibujante, Gerardi es conocido como autor y compositor de música, habiendo compuesto en la actualidad más de quinientas obras.

En 1961 obtuvo el segundo premio nacional de Folklore en el Certamen de Ricordi Americana de la Argentina (Buenos Aires) con la zamba "Mendoza mía". Entre sus obras más conocidas figuran "La del gualicho", "Lamento andino", "Zamba de sol y vino", "Ecos del ande", etc.

Los títulos de las obras que presentará el sábado, entre otros, son "La canción del torero", "Concierto para una mujer", "Tomando sol", "Hacia un mundo mejor", "Ritmo y alegría", "El ballet de las formas", "Concierto para América del Sur", "Concierto en blanco y negro", "Canción para Sergio Sergi", etc.

Club Español

SAN RAFAEL. — Durante una asamblea recientemente realizada, el Club Español procedió a renovar parcialmente su comisión directiva, eligiéndose un vice presidente y cinco vocales, resultando electos por dos años, los señores ingeniero Leandro de Vedia, doctor Miguel S. Curi, José A. Fuentes, Jorge Diéguez y Fernando Vizcaya.

Posteriormente y en reunión de comisión directiva, se distribuyeron los cargos, quedando la misma así constituída: presidente, Félix Fernández; vicepresidente, Leandro de Vedia, secretario, Rogelio W. Acosta; prosecretario, Fortunato Gattas; tesorero, Ricardo Medaura; protesorero, Salvador Paolucci y vocales: Pedro Balada, Miguel S. Curi, José A. Fuentes, Jorge Diéguez y Fernando Vizcaya. La nueva comisión ha informado que habilitará nuevamente el comedor, en calle Comandante Salas 173, el que ha sido adecuadamente reacondicionado. Su inauguración se realizará mañana a las 21.30, debiendo los socios solicitar hoy las tarjetas en la secretaría del club.

Culto católico

Cursillos de Cristiandad. — **SAN RAFAEL.** — El secretariado diocesano del Movimiento de Cursillos de Cristiandad ha informado que se ha suspendido hasta nuevo aviso, el 26º cursillo para hombres ayer.

La medida se ha dispuesto ante el deterioro que ha sufrido la Casa de Retiro "San Pablo", causado por el reciente temporal de nieve que ha afectado sus instalaciones.

Jubilaciones

Citaciones. — **SAN RAFAEL.** — La Caja de Jubilaciones y Pensiones de la Provincia, delegación Zona Sur, ha citado a las siguientes personas: Victoria Ochoa viuda de Torres; Félix Pérez Funes, Enrique Rodríguez Pérez, Pedro Gutiérrez Tapia, Delfina Rosa Rodríguez de Martínez, Vicente Segundo Schichi Morales, José Patricio Osez, Luis Segundo Brizola García, Guillermo Murphy, Luis Jacobo Roiblat, Josefa Ortiz viuda de Ferreyra y Elina Mercedes Flores.

Los nombrados deberán presentarse a la brevedad, en la oficina de la Delegación, ubicada en la planta baja de la Municipalidad.

San Rafael

Opinan docentes sobre la Mesa Calificadora

SAN RAFAEL. — En la Casa del Maestro, filial San Rafael, realizó una asamblea general extraordinaria la Asociación Mendocina de Educadores, ex Junta Departamental, oportunidad en que fueron tratados numerosos asuntos de interés para los trabajadores de la educación.

Entre las decisiones tomadas, la asamblea resolvió ratificar en su totalidad, los estatutos que rigen a AME, con el agregado de incorporar a los docentes de la enseñanza media. Con relación a los miembros de la Mesa Calificadora de Méritos, se resolvió hacer público su reconocimiento a las representantes del magisterio, señoritas Malaquía Yapur y Mabel Milanese, quienes fueron elegidas por mayoría y de acuerdo a las disposiciones del Estatuto del Docente. Apoya también la actuación de la señorita Elida Rousse, representante del gobierno escolar y repudia las manifestaciones vertidos por la señora de José, ex miembro de la Mesa Calificadora de Méritos, y se señaló que aquella "si tenía cargos concretos que efectuar, debió expresarse durante su desempeño y no ahora cuando ha sido separada de su cargo por resolución ministerial."

Por otra parte, la asamblea resolvió solicitar una audiencia al intervtor federal de la Provincia, para solicitar lo siguiente: la aplicación a cuenta del índice 8.100 en los sueldos del mes de agosto y con retroactividad al primero de junio; regreso al régimen previsional contemplado por la ley 2.476, que dispone la jubilación con 25 años de servicios sin límite de edad y 82 por ciento móvil; cumplimiento integral del Estatuto del Docente; se hagan efectivos los traslados de los maestros titulares para posibilitar el ingreso a la carrera de los suplentes.

La asamblea acordó también prorrogar hasta el 30 del mes en curso, el plazo para la presentación de listas para la renovación de autoridades de AME y, con respecto al paro decretado por SUTE, la semana anterior, se aclaró que en el ámbito del departamento no se dictaron clases por el temporal de nieve y no en acatamiento de esa medida de fuerza.

Un torneo de esquí ha sido suspendido

SAN RAFAEL. — El Club Andino Pehuenche ha informado a sus asociados y clubes de montaña de la provincia, que el torneo de esquí "Cruz del Sur", que se había previsto para los días 15, 16 y 17, en la pista de Los Molles, ha sido suspendido.

Señala el Club Pehuenche que ese evento deportivo constituía la base de las celebraciones de las bodas de plata de la entidad con los deportes de montaña y se ha visto obligada a tomar tal decisión ante el estado en que se encuentra el refugio del Club, que no puede ser habitado por muchas personas dado que cuando fue entregado al 26 de julio pasado, las cañerías de agua estaban obstruídas y muchas de ellas reventadas por el hielo, como así también inutilizado el servicio de evacuación de aguas servidas, lo que resulta imposible reparar por lo avanzado de la temporada.

Esta situación señala la inconveniencia de invitar a esquiadores de otros clubes, como en años anteriores, que colmaron la capacidad del refugio.

Por otra parte se ha informado que los pasajes para viajar a Los Molles en el ómnibus del Club, deben ser reservados en el local de avenida Mitre 436.

Incompetencia en un caso del fuero federal

SAN RAFAEL. — Se declaró incompetente el juez federal, doctor Aldo Yunes, para seguir entendiendo en la causa contra Gabriel Muñoz por "amenazas" y que fuera encuadrado en el artículo 149 ítem 3º inciso 1º del Código Penal.

Como se recordará, la detención de Muñoz surgió tras una serie de amenazas contra la vida y bienes de varias familias del medio, utilizando el teléfono, y que provocaron en su hora un grado de temor e incertidumbre que llevó a algunas familias a trasladarse fuera del departamento. Un procedimiento posibilitó detener a Muñoz en momentos en que por un teléfono público acababa de intimidar a un conocido empresario sanrafaelino.

La incompetencia dispuesta por la justicia federal se la fundamenta en un fallo de la Suprema Corte en que dice que este tipo de amenazas, cuando no está en peligro la seguridad del Estado o de sus instituciones, es de competencia de la justicia ordinaria. El sumario se encuentra casi terminado y consta de más de 260 folios y una abundante documentación y el aporte de algunos peritajes.

Políticas

Partido Peronista Auténtico

Reuniones. — **SAN RAFAEL.** — Se han realizado reuniones en Villa 25 de Mayo, Cuadro Nacional y Barrio Diamante en las que se informó sobre la situación económica, política y social por la que atraviesa el país en general y la provincia en particular y se hizo una cronología de los hechos que motivaron la creación del partido con proyección nacional y provincial. A las reuniones asistieron integrantes de la Junta Promotora Provincial, entre ellos Alberto Martínez Baca, Octavio Balvuena, Héctor Douverne, Antonio Ruiz y Juan S. Sgroi. Es de señalar que entre otras cosas, se convino la implementación de Juntas de Trabajo para que procedan a la organización, difusión y ejecución de los postulados del Partido Peronista Auténtico.

Educacionales

Suplencia. SAN RAFAEL. — Hoy, a las 13.30, en la Escuela Nº 450, "Pedro J. Bombal", de El Cerrito, se ofrecerá una cargo de maestra de grado a partir del puntaje 12,810 en orden decreciente.

—Hoy, a las 10, en la Escuela Nº 436 "Juan Isidro Zapata", se ofrecerá un cargo de maestra de enseñanza común a partir del puntaje 16,704.

No cobran los jubilados autónomos

SAN RAFAEL. — Visitó esta agencia de LOS ANDES un grupo de jubilados "Autónomos" de la ex Caja Independiente, para plantear la preocupación ante la demora en el pago de la mensualidad fijada para el 23 de julio último, de acuerdo con las fechas de pagos dadas a conocer oportunamente por el Ministerio de Bienestar Social.

Hasta ahora vienen cobrando en la sucursal del Banco de la Nación Argentina, donde concurren periódicamente a consultar y se les informa que todavía no llega la orden de pago, lo que afecta a un alto número de beneficiarios de ese orden que residen en el departamento. Pidieron por nuestro intermedio que se acelere el trámite y se informe por medio de la prensa la nueva fecha de pago, a fin de evitarles esas periódicas visitas al Banco.

Córdoba

CORDOBA, 13. (NA). — Primeros premios de la lotería sorteada esta noche:

16582	..... $	800.000
21291	..... „	30.000
28177	..... „	15.000
31939	..... „	12.000
3685	..... „	6.000
1627	..... „	1.200
4304	..... „	1.200
14598	..... „	1.200
26305	..... „	1.200
35555	..... „	1.200

Tómbola

MONTEVIDEO, 13. (NA). — Números favorecidos en el sorteo de la Tómbola efectuado hoy:

872	376
339	749
696	754
498	422
121	823
390	440
463	802
095	781
609	981
318	081

Quiniela de Mendoza

El Banco de Previsión Social dio a conocer el resultado del sorteo de quiniela, efectuado por la Lotería de Mendoza:

1º Premio	.....	955
2º	„	613
3º	„	558
4º	„	389
5º	„	843
6º	„	760
7º	„	363
8º	„	923
9º	„	770
10º	„	528
11º	„	643
12º	„	875
13º	„	488
14º	„	361
15º	„	751
16º	„	392
17º	„	216
18º	„	344
19º	„	872
20º	„	954

Prohíben la lectura de un libro

SAN RAFAEL. — El obispado ha advertido sobre el peligro que entrañan muchas publicaciones y señalado de un modo particular y prohibiendo expresamente la lectura del libro titulado "Liberación de la Teología", de Juan Luis Segundo, por considerar que no sólo enseña cosas erróneas, sino abiertamente contrarias al "depósito de la fe que la Iglesia ha recibido, transmitido y conservado desde la época de los Apóstoles", y en el reciente Concilio Vaticano II lo propone nuevamente como materia de fe.

Acción Católica. — Los consejos diocesanos de Jóvenes de Acción Católica realizarán el 15, en la Parroquia de Luján, el primer encuentro diocesano de militantes. Las actividades se iniciarán a las 8,30 para finalizar a las 17,30, con la misa.

Exposición pictórica se hará el 16

SAN RAFAEL. — En el Museo de Bellas Artes del Centro Argentino se realizará el 16, a las 19, una exposición de pinturas de Elleali Gerardi y se presentará también el Grupo S.A.L.A.C.

En tal acto habrá un acercamiento entre la obra plástica abstracta del pintor mendocino Gerardi y la poesía.

El catálogo de la muestra consigna las siguientes pinturas: "La canción del torero", "Canción de primavera", "Concierto para una mujer", "Tomando sol", "Hacia un mundo mejor", "Ritmo y alegría", "El ballet de las formas", "Concierto para América del Sur", "Aquella música que viene de lejos", "Serenata", "Concierto en blanco y negro", "Canción para Sergio Sergi", "Canción para un soldado", "Danza de la serpiente", "Canción para mi alma", "El sol en la ventana de rejas", "Como el carnaval", "Reunidos en el café", "El ir y venir de las cosas", "Danza dantesca", "Una canción para mi barrio", "La ciudad nocturna", "Después de la lluvia", "Marinera" y "Un barco en la noche y en alta mar".

San Juan

Hubo paros sorpresivos en medios de transporte

Finalizó la huelga de docentes

SAN JUAN. — La Unión Tranviaria Automotor, que agrupa al personal del transporte, dispuso paros sorpresivos, que se iniciaron a la medianoche de ayer y se reiteraron a primera hora de la mañana de ayer con lo cual el público quedó sin medios de transporte hasta las 8.30 aproximadamente. Esto ocasionó diversos inconvenientes, especialmente entre los empleados del comercio y de la administración pública.

Los dirigentes gremiales hicieron saber que los paros tienen su origen en la mora en el pago que ocurre en varias empresas; por no haberse abonado los aumentos convenidos en las paritarias; por la falta de liquidación de los aumentos del mes de junio y por la violación de la ley sobre el sábado inglés.

Se anunció que los paros continuarían si no se accede a esas demandas.

Por su parte, dirigentes de la Sociedad Unión Propietarios de Omnibus (SUPO) expresaron que, a su juicio, no corresponde el pago del sábado inglés, ya que los obreros del transporte trabajan 192 horas mensuales. En cuanto a los pagos, señalaron que no se hicieron antes porque se carecía de las escalas aprobadas en el convenio, sin perjuicio de la falta de disponibilidad de las empresas. No obstante —dijeron—, todas éstas hicieron adelantos a su personal.

Adujeron los dirigentes de SUPO que el sueldo pactado es de 490.000 pesos moneda nacional más 110.000 pesos por "presentismo", montos que se pretenden alterar al peticionarse la liquidación de un sueldo básico de 600.000 pesos moneda nacional.

Paro de maestros

Ayer dio término el paro de 48 horas que afectó a los maestros provinciales, dispuesto por el Frente Gremial Docente. Este movimiento de fuerza pretende la equiparación de los sueldos locales con los nacionales y el apoyo financiero de la Nación para cubrir los requerimientos salariales de la provincia.

Se reclama también por la falta de pago de los haberes del mes de julio a los maestros titulares y el medio aguinaldo y el 50 por ciento a cuenta de los aumentos a los suplentes.

Se anunció que los docentes narán una concentracion y marcha hacia la Casa de Gobierno el lunes próximo para reclamar por las referidas peticiones.

Por otra parte, el ministro de Gobierno, doctor Pablo Ramella, expresó a una delegación docente, que el Poder Ejecutivo considera inadmisible el sistema de "quita de colaboración" puesto en práctica por algunos docentes y que consiste en no corregir deberes o no presentar planillas. Señaló el deterioro que se está produciendo en la disciplina escolar y anunció la adopción de sanciones para quienes incurran en esas faltas.

Precios para vino común y turista

SAN JUAN. — La Subsecretaría de Industria y Comercio autorizo nuevos precios máximos para la comercialización de los vinos comunes de mesa en toda la provincia en coincidencia con lo dispuesto por la Secretaría de Comercio de la Nación.

El vino de mesa común en botellas de 930 centímetros, en los tipos blanco, rosado y tinto, costará 11 pesos; el vino tipo turista al consumidor, servido en mesa, incluido laudo e impuesto, 20 pesos.

Renunció el rector de la Universidad

SAN JUAN. — Presentó su renuncia el rector interventor de la Universidad Nacional de San Juan, doctor Antonio Rodolfo Lloveras. Dirigió una nota al nuevo ministro de Cultura y Educación de la Nación, doctor Pedro José Arrighi, poniendo a su disposición la renuncia al cargo. La dimisión está motivada en "el propósito de facilitar a V. E. su gestión al frente de esa cartera".

Solidaridad

SAN JUAN. — El rector interventor de la Universidad Nacional de San Juan, doctor Antonio Rodolfo Lloveras, recibió a los miembros del consejo asesor provincial del Partido Justicialista.

La delegación estuvo presidida por el secretario general, doctor Pablo A. Ramella e integrada por los señores Pedro Rodríguez, Rafael Reyna, Miguel Díaz, Reyes Roldán y Matías Montaña, quienes manifestaron al rector su solidaridad ante el atentado de que fuera objeto recientemente y le expresaron su ayoyo a la gestión al frente de esa casa de estudios.

Jornadas de mujeres cuyanas en las letras

SAN JUAN. — Como parte de los actos en conmemoracion del Año Internacional de la Mujer, la filial San Juan de la Sociedad Argentina de Escritores ha organizado las Primeras Jornadas de Mujeres Cuyanas en las Letras, que se realizarán durante los días 15, 16 y 17, en esta capital.

Participarán escritoras de las tres provincias cuyanas y, en representación de la SADE mendocina, intervendrán Nilda Díaz Pessina, quien disertará sobre "Mujeres de Mendoza en las letras"; Teresa Gómez Saá, quien se referirá a "La mujer latinoamericana"; Celia E. Luquez, que tendrá a su cargo una disertación en homenaje a Gabriela Mistral, e Ibis Aguirre, que entonará sus propias canciones. Además, en una de las sesiones, se leerán poemas de éstas autoras.

EXTRACTO

BANCO DE PREVISION SOCIAL

LOTERIA DE MENDOZA

SORTEO Nº. 388
Emisión Nº. 892
13 DE AGOSTO DE 1975

Premio Mayor: Nº 27955 $ 400.000

2º PREMIO Nº 15613 $ 30.000
3º PREMIO Nº 7558 $ 15.000
4º PREMIO Nº 19389 $ 7.000
5º PREMIO Nº 7843 $ 4.000

PREMIOS POR EXTRACCION

1	5	7557 con aprox. $ 375	8751 con $ 700	10	14	16	19	19389 con $ 7.000	22	24	27952 con aprox. $ 2.000	27957 con aprox. $ 2.400	27958 con aprox. $ 2.000	30	32	35	38	38643 con $ 1.100	40	43
1142 ..... $0	5293 ..... $0	7305 ..... $0	8253 ..... $0	10430 ..... $0	14036 ..... $0	16203 ..... $0	19245 ..... $0		21290 ..... $0	23852 ..... $0										
1775 ..... $0	5303 ..... $0		8687 ..... $0		14071 ..... $0	16390 ..... $0			21295 ..... $0	23960 ..... $0										
1826 ..... $0	5331 ..... $0			10760 con $ 1.600	14230 ..... $0	16438 ..... $0			21856 ..... $0											
1904 ..... $0	5600 ..... $0				14235 ..... $0	16498 ..... $0			21887 ..... $0											
					14439 ..... $0	16619 ..... $0														
2	6	7558 con $ 15.000	9	10775 ..... $0	14774 ..... $0	16731 ..... $0				24				30						
2171 ..... $0	6018 ..... $0					16817 ..... $0			22141 ..... $0	24022 ..... $0				30009 ..... $0						
2316 ..... $0	6069 ..... $0	7559 con aprox. $ 375	9017 ..... $0	11	15	16964 ..... $0			22145 ..... $0	24423 ..... $0				30480 ..... $0						
2387 ..... $0	6108 ..... $0		9116 ..... $0	11046 ..... $0	15116 ..... $0				22300 ..... $0	24718 ..... $0				30644 ..... $0						
	6232 ..... $0			11442 ..... $0		17			22324 ..... $0					30858 ..... $0						
3	6488 con $ 900	7737 ..... $0	9344 con $ 400	11458 ..... $0	15612 con aprox. $ 750	17181 ..... $0	20		22528 con $ 1.200	25	27953 con aprox. $ 2.400	28		31	33		38643 con $ 1.100				
3010 ..... $0		7843 con $ 4.000		11869 ..... $0		17229 ..... $0				25187 ..... $0										
3103 ..... $0	6700 ..... $0			11680 ..... $0						25204 ..... $0				31030 ..... $0						
3302 ..... $0	6703 ..... $0					18			22595 ..... $0	25414 ..... $0				31110 ..... $0						
3366 ..... $0	6709 ..... $0	7875 con $ 1.000	9361 con $ 800	12	15613 con $ 30.000	18154 ..... $0			22670 ..... $0	25873 ..... $0				31116 ..... $0						
3382 ..... $0	6801 ..... $0			12001 ..... $0		18221 ..... $0														
3397 ..... $0	6839 ..... $0		9361 ..... $0	12074 ..... $0		18233 ..... $0			23	26				31392 con $ 600					
	6930 ..... $0		9621 ..... $0	12556 ..... $0	15614 con aprox. $ 750	18249 ..... $0				26298 ..... $0										
4		8	9754 ..... $0			18401 ..... $0			23135 ..... $0	26439 ..... $0				31822 ..... $0						
4023 ..... $0	7		9783 ..... $0	13		18914 ..... $0				26535 ..... $0										
4119 ..... $0	7382 ..... $0		9826 ..... $0	13135 ..... $0					23363 con $ 1.500					31872 con $ 300						
4172 ..... $0	7443 ..... $0	8209 ..... $0		13172 ..... $0	15555 ..... $0	18923 con $ 1.400	21			27	27952 con aprox. $ 2.000	29								
4952 ..... $0							21166 ..... $0		23439 ..... $0	27216 con $ 500				31974 ..... $0						
							21280 ..... $0				27956 con aprox. $ 5.600									

27955 con $ 400.000

PROGRESION 6 — PROGRESION 6

LOTERIA DE MENDOZA TIENE PARA UD...

TODOS LOS MIERCOLES $40.000.000 M/N.
TODOS LOS SABADOS $75.000.000 M/N.

JUEGUE Y GANE MAS CON LOTERIA DE MENDOZA — BANCO DE PREVISION SOCIAL

JUEGUE (Sin Riesgos) GANE (Legalmente) Y COBRE (Inmediatamente) con Quiniela de Mendoza — BANCO DE PREVISION SOCIAL

Lo que Ud. Juega lo Gana la Comunidad en Créditos Asistenciales y Viviendas

PARA
RIVADAVIA
AGENCIA DIARIOS
LOS ANDES
EL ANDINO
ARISTOBULO DEL VALLE 183
TEL. 42528 - RIVADAVIA

L.I.M.C.E.C.
LIGA MENDOCINA DE LUCHA CONTRA EL CANCER
El Cáncer es curable, consulte a tiempo
INSTITUTO DE ONCOLOGIA
MONTECASEROS 1020, CDAD. Tel. 44591

GUIA PROFESIONAL

MEDICOS

CONSULTORIO MEDICO
Clínica Médica - Nutrición - Diabetes - Enfermedades de los huesos - Enfermedades de la mujer - Cirugía general.
DOCTORES:
LUCIA MAMMANA
H. DANIEL QUIROGA
LUIS A. LANOUGUERE
RODOLFO GUEVARA
Espejo 333 - Planta baja, Dto. 2 Ciudad - Turnos: Teléfono 253081 - Mutuales.
27|7|F|Pte.|A

CARDIOLOGIA DE URGENCIA
ATENCION PERMANENTE Y ELECTROCARDIOGRAMAS A DOMICILIO
TELEFONOS: 242417 - 249001
25|7|C|121|22|8|A

Dr. I. SCHERBOSKY
Clínica - Especialista en enfermedades bronco pulmonares. Asma. Pedir turno. José F. Moreno 2760. Tel. 257402 y 258616.
14|11|F|74067|Pte.

Dr. KALIMAN
CLINICA GENERAL
Medicina Psicotomática - Consultas de 15 a 19 hs. Se atiende mutuales. Sgto. Cabral 706. Ciudad. Teléfono 290500.
15|4|F|50803|Pte.

Dr. OSCAR E. CAMINOS
Clínica y Cirugía - Obesidad - Várices - Vejez - Enf. Venéreas - Impotencia - Mutuales. Sarmiento 777. T. 258130. 11 a 13 y 17 a 21.
9|1|F|Pte.

Dr. RODRIGUEZ SAA
CLINICA MEDICA
Dra. RODRIGUEZ SAA
PIEL - DEPILACION
Martínez de Rosas 2055 (entre Suipacha y Paraná). Teléf. 256378.
24|7|F|77882|Pte.

Dr. FRANCISCO YAZLLE
Cirugía general. Cirugía del Aparato Digestivo. Proctología. Solicitar turno. San Juan 325. Teléf. 292137.
8|2|F|1 te.|A

Dr. ANGEL C. NAVARRO
Cirugía - Atiende lunes, miércoles y viernes de 17 a 20 horas. Reserve turno. Alpatacal 2755. - Teléf. 214325.
1|11|F|Pte.|A.

Dr. RAMON O. ANASTASI
Clínico. Ex Becario Instituto Marañón, Madrid. Nuevo domicilio: P. de la Reta 836, Dpto. "D" Cdad. T. E. 245084. Lunes, miércoles y viernes 17 a 21 hs.
14|8|F|83430|14|8

UNIMEV
Dr. JORGE ROBLES
Turnos: Tel. 256682
MANZANA S - CASA 10
13|7|F|Pte.|A

APARATO DIGESTIVO

Dr. NESTOR MATUSCHKA
Clínico. Aparato digestivo, hígado estómago, intestino, hemorroides. Diariamente desde las 17. Turnos a los teléfonos 291752 y 248241. - Colón 185 - 4º Piso.
9|12|F|75176|Pte.

Dr. OMAR MUSRI
Atiende Mendoza: Sanatorio Policlínico Gueymallén. Tel 218052. San Martín: Sanatorio Argentino. Rivadavia: Sanatorio Carrasco y Bertona.
6|2|F|62272|Pte.

NUTRICION

DOCTOR
RICARDO W. ESTRELLA
Clínica médica. Nutrición, Hormonas. 10 a 13 y 17.30 a 21.30 hs. Mutuales. Unicamente con turnos. - Necochea 292. Tel. 216006 - 242897 - 218766.
1|2|F|4012|Pte.

Dr. MINUCHIN
Obesidad, Diabetes, Delgadez, Gota, Arteriesclerosis. Aparato digestivo. Turnos. Roca 20, Las Heras. Tel. 254402. Amigorena 80, Ciudad Tel. 244777.
3|12|F|Pte.

VIAS URINARIAS

Dr. IGNACIO J. ROMEO
CIRUGIA VIAS URINARIAS
Cirugía general. Diariamente desde 17 horas. Pedir turno. República de Siria 325. Teléfono 292220.
F|Pte.

Dr. MANUEL BIANCHI
Riñón, vejiga, próstata y genitales. Esterilidad masculina. Turnos desde las 16 horas. Tel. 256234. - Agustín Alvarez 250.
4|6|F|66024|Pte.

Dr. ALBERTO PABLO CORICA
ESPECIALIZADO EN EE.UU.
Enfermedades vías urinarias. Adultos y niños. Colón 532 - Turnos Teléfonos 240835 y 252553.
29|1|F|29090|Pte.

DOCTOR
Alberto David Bekerman
Especializado en EE. UU. Cirugía vías urinarias. Adultos y niños. Esterilidad. San Martín (Sur) 69. G. Cruz. 9 de Julio 1189. 2º "15". Turnos: tel. 220078.
8|8|C|940|31|9

OBESIDAD

Dr. MARIO R. LEVIN
OBESIDAD
Director Centro Médico. Modelación Corporal Post Parto y Obesidad. S. Martín 1464, G. Cruz. Tel. 246897. Mutuales.
15|7|F|Pte.

Dr. ALBERTO SEVILLA
Médico director Institutos de Obesidad. Asma y Alergia de Mendoza, Córdoba, Buenos Aires
Obesidad y celulitis deformante. Várices y hemorroides. Trat. sin dolor. Departamentos especializados: Cardiología, Radiología, Cirugía plástica. Injerto de cabello. (Dres. Edgardo Escobar - Prof. Tomás Hughes). Avda. Colón 232. Tel. 241440 - 290006.
27|7|F|58110|Pte.

VARICES

Dr. SPINETTA REGUERO
Várices - Trat. no operatorio por electro fulguración. Cirugía. Espec. España. Turnos: Junín 213. Barrio Bombal. Tel 244111.
14|7|F|75664|Pte.

Dres. ALBERTO SEVILLA EDGARDO ESCOBAR
Tratamientos várices y hemorroides sin operación ni abandono de trabajo. Avda. Colón 232. Teléfonos 241440-290006.
27|7|F|58111|Pte

HOMEOPATIA

Dr. ENZO R. CASTINO
Atiende días 20, 21 y 22 del Cte. San Lorenzo 422. Turnos: Teléf. 221826.
13|8|C|729|22|8

PSIQUIATRAS

Dr. RAUL ANTUN
Especializado en Europa. Lunes, Miércoles y Viernes. Entre Ríos 226. Turno de 14 a 19. Tel. 257256.
8|3|F|Pte.

Dr. OMAR LAZARTE
NEUROSIS PSICOTERAPIA
Turnos: Tel. 248479 - Clark 555
9|8|C|948|15|8

GUILLERMO A. MARTINEZ
Psiquiatra graduado en el Instituto Psiquiátrico de Nueva York. Mitre 1483. Turnos: Tel. 215684.
10|10|F|Pte.|A

Dra. DELIA RODRIGUEZ de NAZAR
Nuevo domicilio. Psiquiatra. Nerviosas y mentales (niños y adultos). Manuel A. Sáez 581. Turnos: Tel. 247858.
4|5|F|57392|Pte|A

Dra. REINA Y. de KOTLIK
PSIQUIATRIA PSICOLOGIA
Patricias Mendocinas 1914. Teléfono 216699. Mendoza.
10|8|F|81612|Pte.|A

GINECOLOGIA

Dres. H. BRANDI
Fertilidad Matrimonial. Menopansia - Cirugía Ginecológica - Partos. - San Lorenzo 222, Tel. 243286. San Martín 1408 - Godoy Cruz. T. 221482 - Turnos.
30|7|F|79094|Pte.

ESPECIALISTAS EN SEÑORAS

JOSE N. MALAH
Señoras. Esterilidad, Partos. 17.30 a 21.30. Necochea 292, Ciudad. Tel. 216006. Mutuales con turnos: Teléfono 218766.
30|4|F|56675|Pte.

Dra. ELVIRA AXENFELD
Señoras. Embarazos. Partos. De 17 a 20 horas. San Martín 1851. Dpto. 1. Tel. 216150. Turnos.
Pte.|A

ESPECIALISTAS EN NIÑOS

Dr. JUAN S. ROMERO
Especialista en niños. Clínica. Cirugía. Jefe Servicio Niños Hosp. Español. De 15.30 a 19 horas. San Martín 986. Godoy Cruz. T. 220893
14|2|F|62978|Pte.

PROFESOR
Dr. HUMBERTO J. NOTTI
Atiende: lunes, miércoles y viernes de 15 a 18. Mitre 954. Teléfono 240453.
16|7|F|76312 Pte.

CIRUGIA INFANTIL

INSTITUTO PRIVADO CIRUGIA ORTOPEDIA - TRAUMATISMO NIÑOS Y ADOLESCENTES
DOCTORES
FORTUNATO DI GIUSEPPE
FRANCISCO SEVILLA
ALBERTO IÑON
P. Mendocinas 851 - Teléf. 242277
11|1|F|Pte.A

GARGANTA, NARIZ Y OIDO

Dr. LUIS E. MONETTI
10-12 - 18-21 horas. 9 de Julio 1050, Tel. 249323. Particular teléfono 246661.
31|12|F|Pte.

Prof. LUCIANO RODRIGUEZ ECHANDIA
Toda especialidad y dolores de cabeza. Catarros crónicos, Sinusitis. Trastornos de la voz. Diariamente G. Cruz 506. Tel. 255901.
19|12|F|76272|Pte.|A

Dr. RAUL JOSE BONSANGUE
GARGANTA - NARIZ - OIDOS
Turnos teléfonos 258555 y 262630
25 de Mayo 1413.
10|5|Pte.|A

(Más avisos en la Pág. siguiente)

Notas Sociales

En memoria del señor Jorge A. Calle

Hoy se cumple el 33º aniversario del fallecimiento del ex director del diario LOS ANDES, señor Jorge A. Calle. Con este motivo se oficiará una misa para rogar por el eterno descanso de su alma, a las 11, en la basílica de San Francisco.

Casamientos

En la parroquia de San Agustín, quedará consagrado hoy, a las 21, el matrimonio de la señorita María Inés Bonino Haltenhof y el doctor Luis Alberto Lamadrid Raganato. Actuarán como padrinos por la novia, el señor Ecio Bonino y su señora Inés Haltenhof, y por el novio, el señor Teodoro Raganato y la señora Antonia María Raganato de Lamadrid. Testificarán esta ceremonia la señorita Laura Bonino y el doctor Vicente Murzana.

—Hoy, a las 12, en la capilla San Cayetano, de Godoy Cruz, se efectuará la boda de la señorita Clara Mabel Sacchi y el licenciado Alejandro De Miguel. Abadrinarán el acto religioso los señores Segundo R. Sacchi y su señora Clara Torres y el ingeniero Guillermo De Miguel y la señorita Jacinta De Miguel.

La señorita Silvia Nelly Torrisella y el señor Luis Alberto Barchetti contraerán matrimonio hoy, a las 17, en la capilla de Nuestra Señora de las Mercedes, de La Puntilla.

—Será bendecido hoy, a las 20, en la iglesia de Nuestra Señora de Lourdes, de San Rafael, el casamiento de la señorita Sonia Noemí Yague y el señor Ricardo Luis Abalos. Serán padrinos los señores Teodoro Yague y su señora Silvia Mora y Angel Jesús Abalos y su señora Nuri Elena Ferrés.

—El matrimonio de la doctora Ana María del Carmen Vázquez y el ingeniero Héctor Juan Gurski se celebrará hoy, a las 21, en la capilla del Colegio María Auxiliadora. Intervendrán como padrinos el señor Antonio Vázquez y la señorita Elvira Gurski.

María Grassi de Bay

Su fallecimiento. — Con el fallecimiento de la señora María Grassi de Bay, acaecido poco después de cumplir 90 años, desaparece una dama de singular temple y de firme moral, quien a través de una comprensión cabal de la doctrina cristiana cimentó su hogar sobre sólidas bases y guió con acierto la educación de sus hijos. En Buenos Aires, lugar de su nacimiento, realizó sus estudios. Se recibió de maestra en la Escuela Normal Nº 1 y poco después, contrajo matrimonio con el señor Ricardo Bay. Por motivos de trabajo se trasladaron a Mendoza, cuna de sus tres hijos, integrándose ambos rápidamente al medio. Su espíritu comunicativo, su fineza y amabilidad le permitieron gravitar acentuadamente en la sociedad y rodearse de un nutrido grupo de amistades. Pronto fue requerida su ayuda por las instituciones benéficas de esa época. Fue tesorera del Centro Patriótico de Ayuda Social y presidenta del Apostolado de la Oración. Al inaugurarse el local de la extinguida Casa Cuna, fue nombrada madrina de este centro de protección a la niñez. Mientras sus fuerzas físicas se lo permitieron, su colaboración en favor del necesitado fue espontánea y continua. Ya en los últimos años vivió serenamente, acompañada de la felicidad que le brindaron sus hijos, nietos y bisnietos, pero sin dejar de participar de las inquietudes y anhelos de los suyos. Como madre y esposa se entregó con devoción y amor a su hogar, manteniendo en él los principios morales heredados de sus mayores. Profundamente católica hizo de la oración su medio de comunicación con Dios. Esta fe que fortaleció su existencia, le permitió sobrellevar con estoicismo las adversidades que le deparó su dilatada vida. Sus restos fueron inhumados en el cementerio de la Capital, acto en el que se renovaron las expresiones de dolor provocadas por su deceso.

BUENOS AIRES, 13. — Mañana, a las 21, en la iglesia de San Tarsicio, será bendecido el casamiento de la señorita Estela Marini Raffo Villamayor y el señor Patricio Quirno Lezica, ceremonia de la que serán padrinos por la novia, el ingeniero Manuel Augusto Marini y su señora Marta Raffo Villamayor, y por el novio, el señor Alberto Quirno Lavalle y su señora Marta Ocampo. Oficiaron de testigos en el acto civil las señoritas Rosa Muruzábal y Mónica Marini y los señores Carlos Blaksley y Federico Alvarez.

Compromisos

En la misa que se rezará mañana, a las 20, en la capilla del Colegio padre Claret, quedará formalizado el compromiso de la señorita Mónica María Cortellezzi Cruz y el señor Dante Guillermo Bragoni Sileoni.

—Hoy, a las 19, en la parroquia de Nuestra Señora del Rosario de Pompeya, de Godoy Cruz, se oficiará una misa en cuyo transcurso se formalizará el compromiso de la señorita Juana Francisca Lemos Gómez y el doctor Jorge Luis Romero.

Demostraciones

Para despedir de la vida de soltera a la señorita Ruth Saffe Romero y al doctor Fernando Enrique Cuartara (h), el señor José A. Mora les ofrecera hoy una demostración. Por su parte, las señoritas Celina y Mónica Delfino reunieron a las amigas de la novia en un té.

Misa de acción de gracias

El señor Horacio Rosales y su señora Nilda Amelia Marsano Granata harán oficiar una misa pasado mañana, a las 19.30, en la capilla del Colegio María Auxiliadora, para dar gracias por los 15 años que cumplirá su hija Cecilia María.

Reuniones

El Centro de Ex Alumnas de María Auxiliadora realizará la reunión mensual de comisión directiva el sábado, a las 15.30, en 25 de Mayo 1466. Presidirán la reunión las señoras Martha Villanueva de Adams, Julieta Gargiulo de Correas Arenas y Graciela Díaz de Garde. El momento espiritual estará a cargo de la asesora del centro, hermana Margarita Garnero y la charla de actualización religiosa la dará la profesora Marisa Rena de Prats y versará sobre el documento conciliar "Gadium et Spes".

—El Apostolado de la Oración de la Compañía de Jesús servirá su té mensual mañana, a las 17, en San Martín 746.

—En obsequio de su hija Elizabeth Patricia, que cumplió años, el señor Enrique T. Alonso y su señora Rosario Pérez le ofrecieron una reunión.

—Festejará su cumpleaños el domingo rodeada de familiares y amistades, la señorita Rosa Valdez.

Club de bridge

En el Club de Gimnasia y Esgrima se disputarán dos torneos de bridge de ránking de parejas: hoy, a las 16 y el sábado, a las 21.15. En esta ocasión estará en juego el trofeo donado por el arquitecto Raúl Panelo y su señora Leonor Carloni. Las inscripciones se reciben por los teléfonos 254252 y 242383.

Rotary Club

La Rueda Interna del Rotary Club Mendoza Norte, que preside la señora Beatriz Irma Soto de Anzorena, agasajará con un té a la esposa del gobernador rotario del Distrito 486, señora Elisa Gras de Vidal, hoy, a las 17, en la casa de la señora María Angélica Roca de Puerta (Emilio Civit 157).

Misa impetratoria

En la capilla del Colegio María Inmaculada (San Martín 147) se oficiará una misa el sábado, a las 19, para rogar por la felicidad de la señorita Beatriz Mendoza Sabater y del doctor José Luis Cano Ozán. El oficio es a pedido de la señora Cristina Ozán de Higgs.

Enfermos

La señora María Luisa García Frugoni de Ozán se encuentra mejor.

—Enferma la señora Clementina de la Torre Civit de Prieto.

—Restablecida la señorita Margarita Correas de San Martín.

Viajeros

A Buenos Aires los doctores Daniel Pelegrina y su señora Sara Cetrán Chas y Guillermo Pelegrina Cetrán y su señora Norma Fredes, la señora Blanca Tiscornia de Gueslain.

—De Buenos Aires la señora Gladys Araujo de Barbeito.

—A Europa el señor Roberto Bou Moliné y su señora Viviana Landauer.

—De España el señor Carlos Eduardo Fernández Sarraúa.

Misas y funerales

Se oficiarán misas:

Mañana, a las 12, en la basílica de San Francisco, y a las 10, en la capilla del Oratorio José María Videla, por el alma de la señorita Laura García Frugoni, al cumplirse el primer aniversario de su fallecimiento. El segundo oficio es ofrecido por la familia Falconi. Por igual motivo, el sábado se oficiarán dos misas: a las 11, en la capilla del Colegio María Auxiliadora, mandada rezar por la Sociedad San Vicente de Paúl de la parroquia de San Nicolás y a las 19, en el Oratorio José María Videla. Este oficio estará a cargo del padre Domingo Ceriale.

—Hoy, a las 9.30, en la parroquia de Nuestra Señora de los Dolores, por el alma del señor Adolfo Aberastain.

—Mañana, a las 18, en la parroquia del Inmaculado Corazón de María, por el alma del señor Luis Fernando Cabrera Ospital.

Hoy, a las 20, en la iglesia de la Compañía de Jesús, por el alma del señor Francisco Pareja, en el primer aniversario de su fallecimiento.

—Hoy, a las 19.30, en la capilla del Colegio María Auxiliadora, por el alma del señor Luis Tonelli.

—Hoy, a las 19, en la basílica de San Francisco, por las almas del señor Eugenio Ruggeri y de la señorita Irene Ruggeri.

—Hoy, a las 20, en la basílica de San Francisco, por el alma del señor Francisco Arturo.

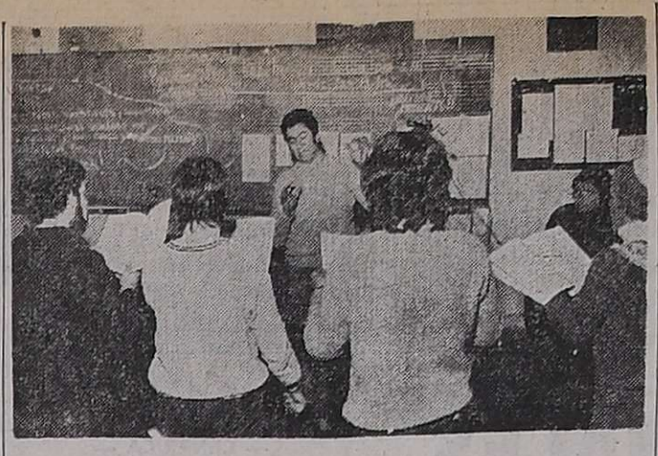

Actuará el Coro Universitario

Actualmente ensaya a fin de presentarse el sábado y el domingo en el Independencia el Coro Universitario de Mendoza, dirigido por su titular, maestro José Felipe Vallesi. En la oportunidad será acompañado por la Orquesta Sinfónica de la UNC y apoyado por cantantes del Teatro Colón. Organiza el festival sinfónico-coral la Asociación de Amigos del Coro, con el propósito de obtener fondos con qué sufragar los gastos del viaje que el organismo realizará en los próximos días a Europa.

James Caan.

"Dos contra todos" en el Luxor

"Dos contra todos" ofrece en segunda semana de proyección el Luxor. En los roles principales se desempeñan Alan Arkin y James Caan.

Warnes Bros nos ha enviado la siguiente gacetilla: "Si ustedes tomasen 700 extras, unos 75 automóviles, aproximadamente 100 localizaciones una unidad de 70 expertos artesanos y técnicos de Hollywood, 150 aguantagolpes, hombres y mujeres, Alan Arkin y James Caan y sazonasen con unos cuantos millones de dólares, tendrían los ingredientes básicos de la receta usada por Warner Bros en la realización de "Dos contra todos".

Los cocineros de este platillo fueron el productor-director Richard Rush y el productor asociado y gerente de producción Tony Ray, ajustándose a un guión de Robert Kaufman, basado en un argumento de Floyd Mutrux sobre las aventuras de dos policías que trabajan juntos y juntos tratan de apresar a los delincuentes.

Un acierto puede representarles un ascenso en la Fuerza y emprenden la peligrosa tarea de perseguir y apresar a un peligroso pandillero en el negocio ilícito del juego.

Richard Rush ofrece además una serie de hermosas visitas de la gran ciudad de San Francisco, cuyas calles se ven salpicadas con persecuciones de automóviles.

Exposición de dibujos de J. Barba López

El 22 del actual expondrá una serie de dibujos (tintas) el artista chileno Jorge Barba López. La muestra tendrá lugar en la nueva galería "Mai-Mai", ubicada en 9 de Julio 1357, local 6, Mendoza.

El plástico trasandino es profesor de bellas artes y es la primera vez que mostrará sus trabajos en Mendoza. La mayor parte de sus exposiciones, realizadas desde 1962, han tenido lugar en su país.

Entre otros premios ha obtenido el primero de escultura "Rectoría Universidad de Chile, Salón de Alumnos de Bellas Artes" (1963); tercero de escultura "Instituto de Extensión de Artes Plásticas, Salón de Primavera Ñuñoa" y segundo de escultura (1966) "Salón de Primavera, Ñuñoa".

En el Sindicato de Prensa habrá hoy un acto cultural

Hoy, a las 19, en la sede del Sindicato de Prensa, Salta 1457, habrá un acto organizado por la Sociedad Mendocina de Escritores. Será comentada la obra de la poetisa mendocina Nilda Díaz de Pessina con lectura de sus poemas. La apertura del acto estará a cargo de un miembro de la entidad organizadora y los comentarios los hará Eduardo Castillo, corriendo por cuenta de María de las Mercedes Gobbi y Miguel Angel Gattani, la lectura de las poesías.

Al finalizar se servirá un vino de honor.

Auspicia la reunión la Federación Mendocina de Entidades Culturales.

Exhibirán un film de Jean Renoir

La Alianza Francesa de Mendoza "Marc Blancpain", ofrecerá el sábado, a partir de las 18, en el auditorio de Radio Nacional Mendoza, una función de cine. Exhibirá la película de Jean Renoir, "Le déjeuner sur l'herbe", filmada en colores y con subtítulos en español.

"El Inglés" en función homenaje

BUENOS AIRES, 13. TELAM). — Con motivo de otro aniversario de la reconquista de Buenos Aires de manos de los invasores ingleses, se realizó un homenaje evocativo en el teatro municipal General San Martín, con la representación de la pieza teatral "El inglés" y que contó con la asistencia de autoridades nacionales y comunales.

Por otra parte, el próximo domingo 17, a las 11, en el hall del teatro se realizará un acto en conmemoración de un nuevo aniversario de la imposición del nombre "San Martín" a esa sala.

Muestra de pintura inaugurarán hoy en la terminal

Hoy, a las 19, en la estación terminal de ómnibus, la Dirección de Acción Cultural de la Provincia con el auspicio de la Dirección de Cultura de la Municipalidad de la Capital y de la Dirección de Tránsito y Transporte, será inaugurada una muestra pictórica con obras pertenecientes al Museo Municipal de Arte Moderno.

La exposición ha sido titulada "Trece plásticos argentinos" y en ella se podrán ver obras de Spilimbergo, Berni, Uriarte, Ludueña, Pissarro, Gambartes, Falcini, Puppo, Gangi, Sergi y Vidal Jo. En el acto inaugural actuará la Agrupación Sinfónica de Mendoza que ofrecerá un concierto.

La muestra estará habilitada durante quince días.

Films documentales sobre los viajes del Dr. A. Humboldt

Hoy, a las 19, en Radio Nacional Mendoza, Emilio Civit 460, el Instituto Cuyano de Cultura Alemana ofrecerá una función de cine, con la exhibición de los siguientes documentales: Noticiero Ufa; "Alexander von Humboldt", película que sigue las huellas dejadas por este famoso viajero y sabio en tres continentes, y que recorre de nuevo su itinerario a través de Sudamérica y "De Caracas a Veracruz", film sobre las exploraciones del citado científico, con grabados e ilustraciones de la época e imágenes de Latinoamérica actual.

Ambas películas son narradas en castellano.

PIELES
PARA USTED
Con $ 700 se lleva un Sacón de Nutria
(c a b)
de Pieles Luxor
Adornos - Arreglos y Reformas
Somos talleristas
AMPLIOS CREDITOS
Entre Ríos 288 casi esq. Salta
Teléfono 215617
10|6|F|67587|31|7-A.

UN JUEGO PARA QUE TODOS GANEN...!
Juego de mesa Porcelana VERBANO
83 Piezas
$15.800
Cantidad limitada
OTRA OFERTA ESPECIAL DE
REGALERIA Jade
lo bellamente útil
san juan 1272 - Tel.- 253946

SERVICE T.V.
ESPECIALIDAD EN TELEVISORES
NORFOLK
*STEREOS *COMBINADOS
Electrónica LUAN
SALTA 1779-Tels.252486-255985
14|8|F|83433|14|8

El Bodegón del 900
Desde MAÑANA actuación de
*Edith Scandro
RESERVAS a los Tels. 262773 - 262775
Av. de ACCESO y URQUIZA VILLA NUEVA
Amplia playa interna para estacionamiento de vehículos

ARCO S.A.
OFERTAS FIN DE SEMANA
QUESO FUNDIDO Williner especial, 1 Kg. ..... $ 49,50
QUESO CUARTIROLO Sostenido y cremoso, el Kg. ..... $ 32,00
QUESO RALLAR Reggiano y Sardo, el Kg. ..... $ 48,00
MANTECA SUELTA Pasteurizada, 1ª calidad, el Kg. ..... $ 42,00
DULCE DE LECHE Pote de 1 Kg. ..... $ 32,00
Ofertas Sorpresas:
SALAMINES - LONGANIZAS Y MORTADELA ESPECIAL
Horario: 8.30 a 12.30 - 15.30 a 19.30. Jueves abierto medio día y viernes y sábado todo el día.
MAGIO
R. E. de SAN MARTIN 1957 TELEF. 252932 - MZA

RESUELVA SUS PROBLEMAS
PROFESOR NERIZ RUIZ
GRAFOLOGO
QUIROLOGO
POR POCOS DIAS
"RITZ HOTEL" - PERU esq. RIVADAVIA
RESERVE TURNO: Tels.: 248506 - 248538
10|8|F|15|8

PALITO ORTEGA (El Rey)
en
NO HAY QUE AFLOJARLE A LA VIDA
APTA PARA TODO PUBLICO
EXITO
Cine GRAN REX

EXCURSION a CATARATAS del IGUAZU
Visitando PARAGUAY y BRASIL
Próximas salidas 23 de Agosto y 20 de Setiembre
comodos ómnibus super-pullman
Informes y reservas :
Amplia financiación
Los mejores precios de plaza
• TURISMO GHISOLFI Sarmiento 298 - Tel. 245780 Mza.
• TURISMO MENDOZA Las Heras 683 - Tel. 257743 Mza.
D.N.S.T. Lic. Definitiva Res. Nº 1134/73
MAGIO

COLOSAL PRIMICIA SIMULTANEA CON EL CENTRO
CINE REAL La Consulta
¡UD. JAMAS VIO NADA IGUAL!
nazareno cruz y el lobo
COLOR
Un film de Leonardo Favio
con Alfredo Alcón
Juan José Camero
Marina Magalí
GRAN EXITO

SIMULTANEO CINES
MAYO·CERVANTES
S.MARTIN
CANTINFLAS
Más loco que nunca!
APTA PARA TODO PUBLICO
TECNICOLOR
COLUMBIA CENTRO FILM
CANTINFLAS
CONSERJE en CONDOMINIO
TRAIGA SUS NIÑOS AL CINE
SENSACIONAL ESTRENO

CINES Y TEATROS

CENTRO

AMERICA - Hoy de 14 a 24 hs. "ERAN DIEZ INDIECITOS" y "EL DISTRAIDO".
AVENIDA - Hoy de 14 a 24 hs.: "LOS GAUCHOS JUDIOS"; "SANTOS VEGA".
CARIBIAN - Hoy 21 hs.: "Crimen en el Expreso de Oriente" y "El caso Mattei".
CENTER - 13.30 a 24 hs. "PETETE Y TRAPITO" y "MIL INTENTOS Y UN INVENTO".
CITY - Hoy de 14 a 24 hs.: "LOS GAUCHOS JUDIOS"; "HOLA, SEÑOR LEON".
CINEMA - Hoy de 14 a 24 hs. "EL CAZADOR DE GALLETAS" y "LOS ARISTOGATOS".
CONDOR - Hoy de 14 a 24 hs. "UN ARBOL DE HOJAS ROSAS" "LA OTRA CARA DEL PADRINO".
LAVALLE. - Hoy de 14 a 24 hs. "NAZARENO CRUZ Y EL LOBO" y "CUANDO EL AMOR LLEGA".
LUXOR - Hoy de 13.45 a 24 hs. "DOS CONTRA TODOS". "OPERACION DRAGON".
OPERA - Cont. de 14.30 a 24 hs. "DIFUNTA CORREA" y "LA SUPER, SUPER AVENTURA".
PREMIER - Hoy de 14 a 24 hs. "ASESINOS S. A." y "LA EJECUCION".
GRAN REX - Hoy Cont. de 14 a 24 hs. "NO HAY QUE AFLOJARLE A LA VIDA" y "MINGUITO TINGUITELA, PAPA".
REAL - Hoy 21 hs.: "Los hijos del capitán Grant" y "Jolín el escandaloso".
ROXY - Hoy de 14 a 24 hs. "LA CONVERSACION" y "LOCA EVASION".
SELECTRO - Hoy 21 hs. Noticiero Panamericano. - "ALGUNAS CHICAS LO HACEN" y "LA MAFIA NUNCA PERDONA".
AUTOCINE BROADWAY - Hoy 21 hs. "DEVILMAN STORY" y "AL ESTE DEL PARAISO".
EL CERRO (Cine Auto) - Hoy 21 hs.: "CON LA TENTACION EN LA PIEL" y "LOS CACHORROS".
GRAN AUTOCINE MENDOZA - Hoy 21 hs. "LA GUERRA PRIVADA DE GORDON" y "LAS TOCABLES".

TEATROS

INDEPENDENCIA. - U.N.C. Teatro Universitario. - Hoy 21 hs. Función adhesión al XXXVI Aniversario fundación U.N.C.: "JETTATORE".

GODOY CRUZ

CEC - Hoy 21 hs.: "007 y el hombre del revólver de oro"
PLAZA - Hoy 21 hs.: "Contrato en Marsella" y "Ladrón de caballos".
SPORTSMAN - Hoy 21 hs.: "Yo maté a Facundo" y "Las dos culpas de Bettina".

GUAYMALLEN

VICTORIA - Hoy 21 hs.: "Crazy Joe... matón" y "El analfabeto".

MAIPU

ARGENTINO - Hoy 21 hs.: "Virilidad" y "Hagamos el amor en serio".
IMPERIAL - Hoy 21 hs. "Pasión impura" y "El sexo y el amor".

PALMIRA

COLON - Hoy 21 hs.: "Los irrompibles" y "Los mochileros".

SAN MARTIN

CERVANTES - Hoy 21 hs.: "Conserje en condominio". "La última cruzada".
MAYO - Hoy 21 hs.: "Conserje en condominio". "Al maestro con cariño".
MONUMENTAL - Hoy 21 hs. "Un mundo de amor" y "Operación rosa rosa".

RIVADAVIA

DUCAL - Hoy 21 hs. "Aeropuerto 1975" y "Romeo y Julieta".

LA CONSULTA

REAL - Hoy 21 hs.: "Nazareno Cruz y el lobo" y "Cuando el amor llega".

SAN RAFAEL

IDEAL - Hoy de 14 a 24 hs.: "Juntos son dinamita" y "El triturador".

GENERAL ALVEAR

SUR COPEA - Hoy 21 hs. "Los duros" y "El puente sobre el río Kway".

GUIA PROFESIONAL

MEDICOS

ASMA Y ALERGIA

CLINICA DE ALERGIA
"Dr. BOUERI"
Dr. SALOMON BOUERI
Dr. ARNALDO BOERO
Dr. EDUARDO PENA
CORRIENTES 39 - Tel. 251591
Pedir turno 16,5 F Pte. A

Dr. LUIS BROITMAN
ASMA - ALERGIA
Patricias Mendocinas 634. Planta baja. Local 9. Tel. 249907. Se atienden mutuales. 4|6 F|65875 Pte.

ESPECIALISTAS DE LA PIEL

ALBERTO TORRES CORTIJO
El médico becario Univ. Madrid. Emilio Civit 43, 1er. Piso. Turnos de tarde al Tel. 255760.
21|11|1 Pte

Dr. ALBERTO J. GRINBERG
Enfermedades de la piel. Alergia Dermatológica. Horario, lunes a viernes 17 a 21 hs. Sarmiento 777, Mendoza. 15|7|F|75872|Pte.

CIRUGIA ESTETICA

Dr. HUGO SALOMON
Unicamente Cirugía estética funcional de nariz. Clínica Godoy Cruz, Godoy Cruz 333. Teléfonos 215951 y 215952. Mutuales.
10|1|F|Pte.|D

Dr. ENRIQUE VELASCO
Cirugía estética, plástica reparadora. Lunes, miércoles y viernes, de 17 a 20 horas. Rioja 1153. Tel. 244806. 1|12|F|58682|Pte.

Dr. J. SANANES
Jefe de servicio Sala 1 Hospital Emilio Civit. Cirugía de nariz, mamas, adiposidades, injertos, quemados. Pedir turno, P. B. Palacios 1260 (Ituzaingo). T. 257319-25|391
7 3 F|Pte D

HUESOS

Dr. EDUARDO P. TOSI ORQUIN
Dr. ANTONIO C. GOMEZ NAVARRO (h.)
Traumatología y ortopedia. Enfermedades y cirugía de los huesos. Lunes a viernes 17 a 20.30 hs. Necochea 509. Solicitar turno 259499, 242723, 259228. 21|1|F|27785|Pte.

REUMATISMO

Dr. RICARDO BARCENILLA
Rivadavia 578 - Planta Baja - Dpto. 5 - Ciudad. - Turnos: 17 a 20.30 hs. - Teléfonos 292020 - 221910
27|2|F|Pte.

Dr. MANUEL MENA
Reumatólogo - Enfermedades de columna vertebral, brazos doloridos, ciática. Atiende de 15 a 20 hs. Buenos Aires 226. Lunes a sábados.
20|3|F|Pte.|S

Dr. JULIO F. SANCHEZ
Doctor en medicina (Esp. en Europa), Reumatología, ortopedia y traumatología. Rivadavia 141, Tel. 291994. 23|2|F|Pte.

Dr. Osvaldo Bieller Viotti
Reumatología y brucelosis. Lunes a viernes 17 a 20 hs. Miércoles 18 a 20 hs. Espejo 593, planta baja, Teléfonos 218197 - 220596.
9|3|F|Pte.|A

CENTRO de REUMATOLOGIA
Reumatólogos - Inf. M. de San Martín Nº 56. 4º Piso. (Detrás Correo Central). T. E. 240917. Turnos tarde. Mutuales.
17|7|F|Pte.|A

OCULISTAS

Dr. ZALDIVAR
Dra. MISTELI
Nueva dirección: Av. Emilio Civit 685. Ciudad. Tels. 257000 - 257100
14|1|F|Pte.

CLINICA DE OJOS
Atendido por
16 Médicos Oftalmólogos y 6 Auxiliares Técnicos Universitarios Consultorio externo de 8 a 21 hs. Guardias permanente. Cirugía e internación. Atención de particulares y Mutualidades. Av. España 888 - Teléf. 248856.
18 3|F|42513 Pte.

Dr. AGUINAGA
Hasta nuevo aviso atiende en Clínica de Ojos, de 9 a 11 horas.
25 6 F 71582 Pte

Dr. ALVAREZ NOQUE
SOLICITAR TURNO
Enfermedades y cirugía de ojos. Mitre 896 - Tels.: 241443 - 241805.
4|1|Pte.

PARTERAS

LIDIA M. DE CUARTAS
PARTERA NACIONAL
25 de Mayo 770. Cdad. Tel. 247223.
19|6|F|83061|Pte.

ESTHER C. DE SANANES
Partera nacional. Diariamente de 10 a 20 hs. Solicitar turno. Pedro B. Palacios 1260 (Ituzaingó) entre Catamarca y Lavalle. Teléfs. 257319 y 251391.
7 4 F|Pte.|D

IRMA YAKEL DE LEGUIZAMON
PARTERA
Av. San Martín 1259 - 3er Piso. Dpto. A. - Tel. 257536 - Mendoza.
F|Pte.

J. DELIA SANCHEZ GOMEZ
OBSTETICA NACIONAL
Atiende de 15 a 17 horas, menos sábados. Rivadavia 634. Tel. 241019
6 12|F Pte.

NELLY DE APIOLAZA FRANCIS GUIRAL
Parteras nacionales. Horario de 17.30 a 21. Rivadavia 980, Godoy Cruz - Teléfono 253445.
3|8|C|646|1|9

CELINA E. M. DE ARNEDO
PARTERA NACIONAL
Catamarca 585, Ciudad. T. 242388. Pedir turno. 29 1|F|99490|Pte.

ODONTOLOGIA

VICTOR M. PICCIONE
Doctor en odontología. Cirugía de boca y huesos de la cara. Martes y jueves. Sanatorio Policlínico de Cuyo. Tel. 243000. Part. 255547.
1 2 F Pte.

Dra. DUCI DE CAPURRO
NIÑOS - ADULTOS
Lunes, Miércoles y Viernes. Rivadavia 76 - Pta. Baja. Dto. "F". Tel. 252134 - 291141. 1|6 F 65070 Pte.

Dra. GRACIELA BRODSKY
NIÑOS - ADULTOS
Atención martes, jueves y sábados de 16 a 20. Pedir turno tel. 215108. Espejo 65. 1º H. 1|8 C|932.30|8

PSICOLOGIA

Lic. MARIA D. CARRIO
Trastornos de conducta, aprendizaje - Orientación vocacional - Mutuales. Tel. 243447 - Necochea Nº 509 - Cdad.
7|8|C|507|24|8|A

PEDICUROS

CASA SCHOLL
Pedicuros, Calzados, Plantillas, Medias y Vendas para Várices. Todo para el confort del pie. Pedir turno. Montevideo 27. Mendoza. Tel. 246200. 17|5|F|Pte.|A

Avisos Clasificados

Compra y Venta de Propiedades

A PROPIETARIO compramos casa, departamento o lote. Godoy y Pelaia. Máxima seriedad Inmobiliaria. Gutiérrez 585. Teléfono 258543 y 251597.
20,7|F|78477|Pte.-S.

A. MOLL Inmobiliaria: Compra casas, departamentos, lotes, fincas, etc. para atender numerosos pedidos de n/gran clientela. Operaciones inmediatas y garantidas. Solicite tasador. - Gutiérrez 567. Mza. Teléf. 214266.
23/F/77647/20/8

A $ 150.000. T|$290.000. casa esquina, calle Lavalle. Godoy Cruz, salón; garage; c|comedor; 2 dormitorios; galería cerrada; patio. "Provivienda". Perú 1214.
14|8|C|505|14|

A LOTE e|L. Heras, c|planos aprobados pagos, cimientos y tot.| mat. p|construir antisísmico. A opción efectuamos construcción r|automotor, M. A. Riccieri, S. Luis 540. 12|7|C|767|14|8

A GREMIOS o empresas constructoras... magnífico terreno 35.000 m2. en Gutiérrez, a una cuadra Bodegas Giol, sobre pavimento, frente a 3 calles, agua, luz, pavimento. Ideal loteo. Vende Inmobiliaria Francica. Convenir España 1057, 3º piso, oficina 14. Tel. 249762, Mendoza.
12|8|C|775|14|8

A $ 600.000. T|$ 1.200.000, (oportunidad) linda casa desocupada c|teléfono. A|Villanueva - Ciudad, amplio l|comedor; 2 ó 3 dormitorios c|placard; garaje; amplia c|comedor, c|artefactos y mueble modular; d|servicio; 2 patios embaldozados, churrasquera (recibe automóvil). "Provivienda". Perú 1214.
14|8|C|505|14|

A PROPIETARIO compro urgente casa o departamento. Operación inmediata. - F. J. Sapunar. San Lorenzo 315. Tel. 290457.
7|8|F|81288|17|8

A $ 250.000. T|$ 398.000 lindo departamento p|baja. Desocupado; Mitre y Moreno, Ciudad l|comedor; 2 dormitorios c|placard comedor c|artefactos. "Provivienda". Perú 1214.
14|8|C|505|14|

A ESTRENAR 1 planta en 6ta. Sección vendemos, l|comedor, c|diario, 3 dormitorios, baño, y ante baño, d|servicio, garaje, patio, terraza. Categoría. T: m$n. 17.000.000. Facilidades. Permuto por departamento céntrico. Recibo vino. Llaves. Godoy & Pelaia. Gutiérrez 585. Tel. 258543 - 251597.
14|8|F|83480|14|8

A QUIEN busca calidad. Ossola vende suntuosa mansión centralísima c|jardines. Tel. 291304.
14|8|C|630|14|8

A MTS. de B. Sur Mer, en 5ta. Sección: a estrenar hermosa casa: 5 dormitorios, detalles de buen gusto, amplio patio c|jardín. Contado y facilidades. Inf., Mengoni Colón 428. Tel. 246295.
14|8|F|83462|14|8

A ESTRENAR, 5ta. Sección, p|baja, lindo departamento de dos dormitorios, precio oportunidad. Inf. Mengoni, Colón 428, Teléf. 246295. 14|8|F|83461|14|8

A ESTRENAR departamento planta baja, a mts. San Martín y Arizu, G. Cruz, living-comedor, cocina-comedor, 2 dormitorios, placares, parquets, baño, patio. Total $ 55.000.000. Facilidades. - Arenas Propiedades - Colón 484 Tel. 244790.
14|8|F|83516|15|8

A DUEÑO compro casas, departamentos, lotes y fincas p|pedido clientes, selectos Inmobiliaria Font. Tel. 215312.
14|8|C|576|15|8

A $ 60 000 000 c|facilidades, casa impecable, 25 d|Mayo c|Barcala ciudad. L|comedor, c|comedor, 2 dormitorios, garaje y patio. Lavalle 18 - Tel. 253115.
14|8|C|580|14|8

A ¡EXCELENTE! antisísmica estrenar c|Avda. Acceso. Detalles d|categoría. Total $ 1.200.000 Contado 50 %. C. W. Puebla. Tel. 244043. 14|8|C|585|14|8

A SAN MIGUEL 1482, e|Las Heras, 9-13 y 16-21 horas, casa céntrica, 2 dormitorios e|auto, g|cloacas e|puerta. T|220.000, c|facilidades. 14|8|C|620|14|8

A GRANEL (modesto e|hombre), precios y propiedades mil, e|San Miguel 1482, Las Heras. 218991. s|teléfono.
14|8|C|620|14|8

A DUEÑO compro chalecito antisísmico, 3 dormitorios, preferible c|entrada vehículos en Godoy Cruz o Ciudad. Hasta $ 120.000.000. Gran parte contado. T. 244790.
14|8|F|83518|16|8

A PROPIETARIO urgente compro 6 a 10 Has., Chacras de Coria, entrego departamentos, etc. Contado y facilidades. Carmona, Colón 241 1º piso Of. 6. Teléf. 249325.
14|8|F|83569|14|8

¡¡ATENCION!! vendemos lote Bº La Floresta 10 x 20, luz, agua, s|calle principal, $ 11.000.000 m|n. al contado. C.E. Barrera Oro Mitre 1378, Ciudad.
14|8|F|83587|14|8

ATENCION: A profesional o particular vendo consultorio médico completo en propiedad horizontal y departamento living comedor, dormitorio, cocina y baño completos. Interesados directos. 65.000.000 y 55.000.000 m|n. respectivamente. Rivadavia 430. Teléfonos 245970 y 241599.
13|8|C|288|15|8

ANTISISMICA 4 dormitorios, 2 baños en Bº Santa Ana. A pesos 35.000.000 saldo convenir. - José Federico Moreno 1575.
13|8|F|83201|15|8

ANTISISMICA G. Cruz, 2 dormitorios. Total $ 43.000.000 c|vehículo, patio. Permuta, facilidades. T. 241457.
13|8|F|74735|16|8

ANTISISMICA B. San Ignacio, 3 dormitorios, patio, jardín. Total 69.000.000. Permutas, facilidades. T. 241457.
13|8|F|74729|18|8

ATENCION galpón vendemos, oportunidad, Dorrego, 300 m2., c|casa 2 dormitorios, fuerza, teléfono, ladrillo y tinglado chapa, contrapiso, T.m$n 65.000.000. Cdo. 30 % y 2 años. Acepto automotor. Godoy & Pelaia. Teléf. 258543 - 251597.
14|8|F|83479|14|8

ANTISISMICA 3 dormitorios, living comedor, c|diario, escritorio, dependencias, departamento servicio. Ossola vende e|5ta. Sección. Teléfono 291304.
14|8|C|488|14|8

ANTISISMICA Bº San Ignacio, 1 planta, 1|comedor, c|comedor, 2 dormitorios, garaje y patio. $ 65.000.000 m|n. Facilidades. Godoy y Pelaia. Tels.: 258543 y 251597.
14|8|F|83474|14|8

ANTISISMICA 1 planta en Bº Jardín Luzuriaga vendemos, 1|comedor, c|comedor, 4 dormitorios, 2 baños, patio, cochera. Impecable. T|$ 70.000.000 m|n. Facilidades. Godoy y Pelaia. Teléfonos 258543 y 251597.
14|8|F|83476|14|8

ANTISISMICA Bº Comercio Villa Nueva 2 dorm., cochera. Facilidades. Teléfono 256583.
14|8|C|526|14|8

(Más avisos en la Pág. siguiente

RIVADAVIA
3 LOTES VENDO, LINIERS Y BELISARIO GIL
TOTAL O FRACCIONADOS
Informes en: SAN ISIDRO 714 (Pinturería Vidal)
RIVADAVIA
14|8|F|83430|14|8

VENDEDORA
ARTICULOS DECORACION
NECESITA IMPORTANTE FIRMA LOCAL
Escribir dando antecedentes. Absoluta reserva.
A. B. (11) Poste Restante Diario LOS ANDES
14|8|F|83435|15|8

VENDO PASTO
DE PRIMERA
DE LA MEJOR ZONA
Conservado bajo galpón
INDEPENDENCIA 512
G. CRUZ TEL 220263

VENDO
PICK-UP JEEP IKA 0 Km.
Cabina carrozada - Modelo 1975 - Total contado $ 150.000
FIAT 125 MULTICARGA 0 Km.
Modelo 1975 - Contado $ 170.000
SAN MARTIN 913 — 2º PISO — OFICINA 1821
Horario de Comercio
14|8|F|83533|14|8

la pipa
COMPRA
ORO
HASTA $ 350 O. F.
G. Tonsa - L. A 23
Entrando p/Catamarca
13|8|F|

ORO
COMPRO
LA MEJOR COTIZACION
PLATA - MONEDAS
LEANDRO ALEM 172
11|8|C|281|20|8

CIGÜEÑALES
PERKINS
BLOCK SEMI-ARMADOS
TODOS LOS MODELOS CONSULTE
MOTORES Y EQUIPOS S.A.
JOSE V ZAPATA 450 - MZA.
TEL 241545 - 291391 - 241320

COCHERA
— CENTRICA —
VENDO PARTICULAR
Ituzaingó 1526 - Teléf. 252075
14|8|F|83526|14|8

CHEVROLET BRAVA 1973
Particular vende. - Buen precio. Muy poco uso. Mons. Verdaguer 28, Ciudad. (Frente Puente Brasil). Teléf. 245563. 14|8|C|515|14|8

ORO
PAGO MEJOR PRECIO
PATRICIAS MENDOCINAS 1519
A 20 metros calle Las Heras
8|8|C|756|757|14|8

MOTOR
MERCEDES BENZ
VENDO
Nuevo - Mod. 1114 - 140 H.P.
Manuel A. Sáez 325, Cdad.
TELEFONO 240707
14|8|C|494|15|8

TECHOS
M. GIMENEZ INSTALACIONES
TEL. 226788

Atención Novios...!
½ Juego dormitorio español ..... $ 8.000
½ Juego dormitorio colonial ..... $ 7.600
1 Juego para niños ..... $ 7.300
MAIPU 325 — MENDOZA
13|8|C|281|14|8

PEUGEOT 404 DIESEL 75
NUEVO - CON BUEN CONTADO VENDO
SAN MARTIN 1123 — LUJAN
14|8|F|83489|14|8

COMPRO CASA
Puede ser mixta o adobe, t/servicios - 50% contado.
PROVIVIENDA - Perú 1214 - Tel. 218277 - 255811
14|8|C|505|14|8

ORO
COMPRO
LA MEJOR COTIZACION
PLATA - MONEDAS
LEANDRO ALEM 172
11|8|C|281|20|8

COMPRO
ENFARDADORA AUTOMATICA
GEORGEL Y DINDORF S.C.C.
San Isidro s/n. - Rivadavia - Mza.
14|8|F|83505|17|8

DEPARTAMENTO
Céntrico, necesito alquilar urgente. - Sin intermediarios.
Patricias Mendocinas 1427
Ciudad - Teléf. 253853
14|8|F|83531|15|8

TELEVISORES
COMBINADOS y GRABADORES
FUNCIONANDO O ROTOS
COMPRO
Salta 2942 - Ciud. - Tel. 254746
14|8|C|620|14|8

OFICIAL ALBAÑIL
PARA JEFE DE CUADRILLA - NECESITAMOS
PLANTA HORMILISTO — AVDA. DE ACCESO 3292
VILLA NUEVA
14|8|F|83528|14|8

ORO
RESCATO POLIZAS - PLA
PAGO $ 300 Gr. Of.
Necochea 62 - Local 11
Asociado a COVEMPA.
11|8|C|296|

DEPARTAMENTO DESOCUPADO
S/Avda. San Martín - Pleno Centro: 3 dorm., 2 baos, living comedor, dep. serv., teléfono, etc. VENDO URGENTE. Fac. de pago. Informes: Rivadavia 234 - Mendoza - Teléfono 243828
DANIEL ROMERA
14|8|F|83523|14|8

ELECTRICISTA AUTOMOTOR
Necesitamos, con referencias. - San Miguel 1742
Las Heras - (De 8 a 12 y 16 a 20 hs.).
14|8|F|83527|14|8

MAIZ - SORGO - MAIZ MOLIDO - SORGO MOLIDO
— BALANCEADOS - DISPONEMOS CANTIDAD —
Consulte precios:
MALIZIA: B. DE LOS ANDES 1736 - SAN JOSE
TELEFONOS 260100 - 262404
14|8|F|83546|14|8

OJO: LE VENDO UNA CAMIONETA
CHEVROLET 74 - IMPECABLE
POR $ 210.000 O SEA $ 130.000 MENOS DEL PRECIO REA
9 DE JULIO 1006 — CIUD
14|3|C|

ORO
PAGO $ 320 Gr. Of.
RESCATO POLIZAS
JOYERIA BASSO
SAN JUAN 1359.
12|8|C|655|18|8

MOTOR DIESEL
CHEVROLET 350 - 137 H.P.
REPARADO A 0 Km. EN MARCHA
ALEM 246 — CIUDAD — MENDOZA
14|1|C|5

MULARES NECESITAMOS 2
Gran Alzada - Malizia:
Teléfonos 260100 - 262404
14|8|F|83545|14|8

VENDO
AMI 8
MODELO 1972 - 2ª SERIE
UNICAMENTE CONTADO
Paso de los Andes 3097 - Ciudad
14|3|C|553|14|8

SILOS
VENDO
A. M. CIVIT
9 DE JULIO 2345 - LAS HERAS
14|8|C|520|14|8

Automotores
USADOS
FIAT 125 73
FIAT 1600 72
FIAT 128-B 72
FIAT 600 - R . 71-72
AMI 8 71
PEUGEOT T-4 B . 70
FIAT 600 - E . 69-70
FIAT 600 E 67
GORDINI 67
VE ZANETTINI
AMPLIA FINANCIACION
AV. COLON 324 - MZA.
FIAT - Concesionario
14|8|F|83539|

AERO CLUB MARCOS JUAREZ Cba.
RESULTADO DEL SORTEO FINAL DE SU 19ª SERIE, POR LA LOTERIA NACIONAL (9-8-75)

1º Premio	3486	6º Premio	9319
2º Premio	23932	7º Premio	22061
3º Premio	25279	8º Premio	5386
4º Premio	9770	9º Premio	5676
5º Premio	32904	10º Premio	41383

Venda la RIFA DEL CLUB A. Y B. ARGENTINO de Marcos Juárez - Córdoba
Delegación Mza. RIOJA Nº 1717 - TELEFONO 253546
14|3|C|577|16|8

CHEVRON Super Sport
0 Km.
- Para gente fuera de serie.
- Frenos a disco en las cuatro ruedas.
- 180 kms. p/h. cronometrados.
- Butacas y tablero tipo avión.

ENTREGA INMEDIATA — COLORES A ELEGIR
CANGIANI S.A.
San Juan 645 - Teléfonos 290302 - 291725 - Mendoza
14|3|F|35|3|14

ORO
Alhajas—Monedas
Pólizas
HASTA $ 350 O.F.
GOLD ESPEJO 102
13|8|F|16|8 A

TRACTOR MASSEY - FERGUSSON
VIÑATERO VENDO, 45 H.P. m/74 CON IMPLEMENTOS
BELGRANO 554 - GODOY CRUZ
MENDOZA - TELEFONO 220151
14|3|F|74756|15|8

ORO
PAGO HASTA $ 355
JOYERIA "MARTINEZ"
San Martín y Alem - Gal. Rosso. Local 9 (nueve).
12|8|C|613|18|8

POLLOS $ 15.-
EL KG. VIVOS
GALLINAS $ 11.-
EL KG.
HUEVOS FRESCOS
de color, la docena $ 12
REPARTO A DOMICILIO
SOLER 255 — TELEF. 257662
MENDOZA
14|8|F|83414|16|8

Motores FIAT
CP3 - versión camionística e industrial.
Disponemos entrega inmediata.
BARRANCOS SACIF — JOSE V. ZAPATA 363 — CIUDAD
SAN MARTIN 945 — TUNUYAN
14|8|F|83534|16|8

MOTORES DIESEL
Perkins 6305, 102 H.P., Mercedes Benz O.M. 312, rectificado cigüeñal nuevo. Falucho 400, Dorrego, Teléfono 242610.
14|3|F|74759|15|8

SULFATO DE COBRE
EXCEPCIONAL OFERTA
LLAVER AGR...
Teléf. 42526.
14|8|F|83509|18|

$58.000 Jeep IKA 1965, Petitero
Estanciera 1965, Tornado
OFERTA Perito Moreno 1600 - G. Cruz
14|3|F|74769|14|8

Avisos Clasificados

(Viene de la pag. anterior)

Compra y Venta de Propiedades

ANTISISMICA 1 planta, Dorrego, vendemos, l|comedor, 3 dormitorios, cocina comedor, garaje, patio, t|$ 90.000.000 m|n. Facilidades. Otra construcción mixta impecable, Dorrego, l|comedor, c| comedor, 2 dormitorios, cochera. T|$ 65.000.000 m|n. Facilidades. - Godoy y Pelaia. Gutiérrez 585. Teléfonos 258543 y 251597
14|8|F|83473|14|8

ATENCION antisísmica en Puntilla linda casa, 2 dormitorios, cocina comedor, baño completo, un regalo $ 15.000.000 contado. Total $ 33.000.000. Venier. Perito Moreno 398 - Godoy Cruz.
14|8|F|83426|14|8

ANTISISMICA centro Palmira gran terreno, vende dueño p|total pesos 380.000 con facilidades. Tratar Teléfono 223005.
14|8|C|538|14|8

ANTISISMICA: arrendada v|regalada r|automotor. Tratar: Félix Suárez 884. V. Nueva. T. 261828.
14|8|F|83549|17|8

ARAMBURO, Stanziola y Cía. Venden: departamento fte. Pza. de Godoy Cruz, 3 dorm. l|comedor, coc., baño informes: Sarmiento 37 - Tel. 246358.
14|8|F|83521|14|8

ANTISISMICA 6ª Sección, living, 3 dormitorios c|placard, comedor y patio. P|baja e|independiente. $ 30.000.000 contado, saldo 64 meses sin interés. Lavalle 18. Tel. 253115.
14|8|C|580|14|8

ANTISISMICO departamento frontal 5ta. Sección. Impecable. L|comedor y 2 dormitorios c|placard, vendo o permuto p|departamento céntrico, 1 dormitorio. Lavalle 18. Tel. 253115.
14|9|C|580|14|8

ANTISISMICA impecable Bº S. Ignacio. Véala! con 50 %. Total $ 600.000. C. W. Puebla. Tel. 244043.
14|8|C|585|14|8

ATENCIO vende Chacras de Coria, casa tipo cabaña. m$n 27.000.000 saldo convenir. Espejo 172. Tel. 292193|4.
14|8|F|83560|14|8

ATENCIO vende 6ª Sección casita 2 dormitorios. m$n 21.000.000, saldo 1 año. Espejo 172, Teléfono 292193|4.
14|8|F|83561|14|8

ATENCIO vende departamento c| teléfono, s|Espejo, m$n 63.500.000. Saldo 4 años. Espejo 172. Teléfono 292193|4.
14|8|F|83562|14|8

Bº TRAPICHE, 3 dormitorios, garaje c|$ 45.000.000, d|bancaria. - $ 15.000.000, d|particular $ 20 millones a 3 años, b|interés. Ancor Inmobiliaria. Rioja 1356. - Teléfono 259797.
14|8|C|531|14|8

BORBOLLON 1.250 m2. $ 15.000 y facilidades, recibo vehículo. Teléfono 256583.
14|8|C|526|14|8

BARRIO Empleados de Comercio frente Gigante, living comedor, alfombrado, 2 dormitorios, cocina comedor, baño, cochera, patio, despensa, churrasquera, contado $ 30.000.000 y facilidades. Total $ 55.000.000. Carmona. Colón 241. 1er. piso. Ofic. 6. Tel. 249325.
14|8|F|83567|14|8

Bº TRAPICHE: Vendo casa, estrenar, 1 planta, L|comedor, 3 dormitorios, garage, patio, Colón 293. Tel. 249914.
14|8|C|592|14|8

BERMEJO casa quinta, antisísmica 1.150 m2. 2 dormitorios, living c|chimenea, cocina c| mesada, baño instalado completo, (Recibo automotor). Pedro Vargas 595. Tel. 247693.
14|8|F|83580|14|

COMPRAMOS urgente casas, departamentos y lotes. Disponemos buen contado. Córdoba 154 Ciudad. Teléf. 254996.
13|8|F|83260|14|8

CASA en buen estado vedemos, en Gllén. cocina hall, 2 dormitorios, baño, etc. Sup. T. 216 m2. Sup. cub. 176 m2. T|$ 28.000.000 m|n. $ 14.000.000 m|n. saldo; 2 años. Inf. C.E. Barrera Oro, Mitre 1378, Ciudad.
14|8|F|83588|14|8

COCHERA vendo planta baja edificio Rivadavia 239. Tratar: Espejo 216.
12|8|C|659|14|8

CADA adobe corte antiguo, 3 habitaciones demás dependencias. buen estado, terreno 460 m2. a una cuadra Av. Acceso este, en Dorrego. Precio $ 340.000, contado y facilidades. Vende Inmobiliaria Francica. Con enir España 1057 3º Piso. Oficina 14. Teléf. 249762, Mendoza.
12|8|C|775|14|

CASA corte antiguo, varios ambientes, cochera varios coches 810 m2. terreno, todos los servicios, en Godoy Cruz. Vendo Inmobiliaria Francica. convenir España 1057, 3º Piso. Oficina 14. Teléf. 249762, Mza.
12|8|C|775|14|

CASA desocupada vendo Dorrego, t|servicios. Marzitelli - Arenales Nº 265. Villa Nueva. Tel. 244445 y 261016.
12|8|C|154-55|15|8|D.

COMPRO: Urgentísimo, casas, departamentos, terrenos. Pereyra. Reconquista 170. G. Cruz. Teléf. 223269.
13|8|F|74742|4|8

COMPRO casa departamento o lote, preferible e|Villa Nueva a propietario, buen contado. Teléfono 261973.
14|8|F|83464|14|8

CASA e|Rodeo de la Cruz a 50 metros Carril Nacional, Bº Escorihuela, v|$ 125.000 y facilidades R|automóvil. Tel. 261973.
14|8|F|83467|14|8

COMPRO finquita preferible para chacra urgente a propietario. - Operación inmediata. T. 261983.
14|8|F|83468|15|8

CALLEJON Lemos: a solo mts. de Pedro Molina, hermoso departamento, estado impecable, liv|com. 1 dormitorio, cocina, baño. Ideal para profesional o vivienda. Contado y facilidades. Inf.: Mengoni. Colón 428. Teléfono 246295.
14|8|F|83460|4|

COMPRO casa o Dpto. zona Gran Mendoza buena ubicación o ciudad. Juan Morelli. Maipú 1645. San José. Teléfono 258006.
14|8|C|529|14|8

CASA antisísmica e|San José, c| entrada p|camión, líquido pesos 250.000; s|2 años. Minni. Bandera de los Andes 2829. Villa Nueva. Tel. 261644.
14|8|F|83541|14|8

CASA quinta, antisísmica, e|Jesús Nazareno, 600 metros terreno, líquido $ 150.000; s|18 meses, r|rastrojero. Minni. Bandera de los Andes 2829. Villa Nueva. Tel. 261644.
14|8|F|83543|14|8

C/$ 3.500.000 y facilidades, lote c|dos habitaciones, agua y luz. E|Las Heras, Urquiza 127, Oficina 12. Ciudad.
14|8|C|613|14|8

CASA antisísmica c|Las Heras, 3 ambientes a estrenar, t|comodidades. Total $ 29.900.0000 m|n. Grandes facilidades. Urquiza 127, oficina 12. Ciudad.
14|8|C|613|14|8

CORRALITOS: 1 Ha. (pozo y pileta). T|$ 11.000.000 (r|automotor). "Andes". Dorrego 123. Tel. 242917.
14|8|C|616|14|8

CENTRICA, oficina, s|San Martín, frontal, muebles, c|aire acondicionado, contado y facilidades. Montalto Inmobiliaria. Coronel Díaz 316.
14|8|C|620|621|14|8|D

CORRALITOS: 19 Has. c|álamos, p| electrificado, en block o fracción. España 1248. 4º. 57. Tel. 214316.
14|8|C|604|14|8

CASAS departamentos, lotes, terrenos, muy bien ubicados, con facilidades, permutas, Prafase SRL. R. Ortega 100. Tel. 245536. 247199.
14|8|F|83581|15|8

CHALET s|calle Pestalozi, a metros Avda. Bandera de los Andes y Gigante, 3 dormitorios y demás, líquido $ 600.000; s|18 meses, permuto p|finca. Minni. Bandera de los Andes 2829. Villa Nueva. Tel. 261644.
14|8|F|83544|14|8

CHALET antisísmico ciudad l|comedor, 2 dormitorios cochera y dependencias p|contado y financiación 5 años t|$ 590.000. Santa Fe 129 Cdad.
14|8|T|05981|14|8

CHACRAS DE CORIA, lote 600 mts. agua y luz, s|Carril Sarmiento 4 1/2 Has. ideal p|cámping; en Villa Anita: 300 mts., Contado y facilidades. Inf.: Mengoni. Colón 428. Teléfono 246295.
14|8|F|83463|14|8

DEPARTAMENTO a metros plaza V. Nueva, vendemos, living, cocina comedor, 3 dormitorios, vaño completo, y patio, etc. Sup. tot. 100 m2. Sup. cub. 75 m2. Contado y facilidades. Llave: C. E. Barrera Oro, Mitre 1378. Ciudad.
14|8|F|83586|14|8

DEPARTAMENTO centralísimo, frente plaza Independencia, frontal, vendemos, living comedor, cocina, office, 2 dormitorios, c|placares, 2 baños, pieza y baño de servicio, cochera, etc. Contado y facilidades. Llave: C. E. Barrera Oro. Mitre 1378. Ciudad.
14|8|F|83585|14|8

DEPARTAMENTO 2 dormitorios, teléfono, terraza, A|$ 28.000.000 saldo convenir. - José Federico Moreno 1575.
13|8|F|83396|15|8

DEPARTAMENTO céntrico, desocupado, c|teléfono; l|comedor; 2 dormitorios; d|servicio. T|$ 961.876, c|facilidales. "Provivienda". Perú 1214.
14|8|C|505|14|9

DEPARTAMENTOS a estrenar en 5ta. Sección vendemos, de 1, 2 y 3 dormitorios, calefacción individual, cocheras, ascensor, incinerador cerca Emilio Civit. - Sin reajustes. Posesión febrero 1976. Ultimos disponibles. Oportunidad. Godoy y Pelaia. Gutiérrez 585. Tels.: 258543 y 251597.
14|8|F|83477|14|8

DPTOS. Avda. Godoy Cruz, tres dorm. $ 220.000.000; Necochea c| San Martín $ 190.000.000; Chile 900, P.B. $ 130.000.000. Mitre y Colón, 2 dorm. $ 100.000.000. Canizo Puebla. - Teléfono 247949.
14|8|F|83429|14|8

DEPARTAMENTO: (S' José), 2 dormitorios, d|comodidades. "Andes". Dorrego 123. Teléfono 242917.
14|8|C|616|14|8

DEPARTAMENTO, Barrio Cano, vendo. Funes, B. Cano K-5-4. Tel. 216988.
14|8|C|620|14|8

DEPARTAMENTO monoblock, dos dormitorios, $ 300.000 contado y facilidades. Av. España 1248. 4º piso, 57. Tel. 214316.
14|8|C|604|14|8

DEPARTAMENTO sobre calle San Martín, ciudad, amplio living comedor, cocina, 2 baños, 3 dormitorios, dependencias de servicio, excelente ubicación. Contado y facilidades. Total pesos 170.000.000. Con teléfono. Carmona. Colón 241. 1er. piso. Ofic. 6 Teléfono 249325.
14|8|F|83563|14|8

DEPARTAMENTO a estrenar vendemos, céntrico, oportunidad, l| comedor, 3 dormitorios, 2 baños, d|servicio y cochera. Frontal. - $ 110.000.000 m|n. - Facilidades. Godoy y Pelaia. Tels. 258543 y 251597.
14|8|F|83478|14|8

DEPARTAMENTO frontal casi Pedro Molina, 3 dormitorios, living comedor, cocina, 2 baños, dependencias de servicio. Contado y facilidades. Total $ 160.000.000 Carmona. Colón 241. 1er. piso Ofic. 6. Telé 249325.
14|8|F|83564|14|8

EN SEXTA Sección, regia casa y Dpto. en planta alta a estrenar, ideal p|2 familias, vendo urgente mitad su valor real, verdadera oportunidad, aun como inversión, contado y facilidades. Jorge Calle 356 Cdad.
14|8|C|517|14|8

FINQUITA c|buena casa, e|Maipú, muchos frutales, vendo o permuto p|casa. Ciudad. T. 241154.
13|8|C|322|15|6

FINCA en Lavalle a mts. del pavimento 8 Has., de viña en producción y 25 Has., de alfalfa, derecho de agua además pozo semi-surgente electrificado, represa de 6.000.000 de litros, casa con luz, animales y herramientas. Contado y facilidades. Ofic. Munello: Salta 1214 Cdad.
14|8|F|83483|14|8

FINCA en Tunuván Capiz 8 Has., de viña y 32 Has., de tierra semi-pareja apta para plantación de álamos, chacra, derecho de agua para toda, abundante, 2, casas animal y herramientas. Contado y facilidades. Por el saldo, recibo permutas. Ofic. Munello: Salta 12142. Cdad.
14|8|F|83482|14|8

FINCA en Chapanay rodeados de grandes viñedos tierras de alta calidad, 10 Has., de viña en producción, 5 Has., de parral de primera y 12 Has., de tierra parte con pasto, derecho de agua, pozo de 8" electrificado, pileta de 1.500.000 litros, Irrigación Cimalco, dos casas antisísmicas nuevas con sus respectivas galpones, animales y herramientas. Contado y facilidades. Ofic. Munello: Salta 1242, Cdad.
14|8|F|83481|14|8

GODOY Cruz, vendo lote J. V. González 652, superf. 518 mts.2 m$n. 25.000.000, mitad contado; saldo tres semestres. Contado total, m$n. 20.000.000. Jorba Inmobiliaria - España 1248. Teléfono 253595.
13|8|F|83371|14|8

GRAN OPORTUNIDAD vende casa Rioja 2264. Muy barata. Ciudad.
14|8|C|571|15|8

IDEAL para depósito o negocio, 5ª Sección, 700 metros, entrada vehículos, todos los servicios excelente ubicación residencial Precio total $ 65.000.000, ideal inversión con facilidades. Carmona. Colón 241. 1er. piso. Ofic 6. Tel. 249325.
14|8|F|83565|14|8

LOTE 220 metros. 6ª Sección, otro similar en Videla Correa, ciudad A|$ 20.000.000, saldo convenir. - José Federico Moreno 1515.
13|8|F|83393|15|8

LOTE barrio La Floresta, vendo contado $ 100.000. Tratar: Señor Correnti. San Martín 540. Godoy Cruz.
13|8|F|83248|14|8

LOTE 5ª Sección, 11 x 20, interno, vendo, oportunidad. Olascoaga 369, ciudad.
13|8|C|322|15|8

LOTE 8x18 Mosconi y Mitre, Ciudad. T|$ 145.000, c|facilidades. - "Provivienda". Perú 1214.
14|8|C|505|14|8

LOTE 10x54, Padre Arce, Godoy Cruz. T|$ 400.000. Facilidades. "Provivienda". Perú 1214.
14|8|C|505|14|8

LOTE 14,30x27. Sobre San Martín ciudad. T|$ 1.500.000. Facilidades. "Provivienda". Perú 1214.
14|8|C|505|14|

LOTE 10x31 esquina 6ta. Ciudad. T|$ 350.000 c|facilidades. "Provivienda". Perú 1214.
14|8|C|505|14|

LOTE Chacras de Coria, vende Troglia, de 500 a 4.000 m2. San Martín 804, G. Cruz. Tel. 225757.
14|8|F|83444|15|8

LOCALES p|negocio Rioja 1400, 75 m2. c|subsuelo $ 110.000.000; Avda. Godoy Cruz, 60 m2. pesos 125.000.000. Canizo Puebla. Teléfono 247949.
14|8|F|83428|14|8

LOTE 10x20. San José a 3 cuadras Avda. Acceso, total $ 180.000 contado $ 90.000. Saldo 1 año. 9 de Julio 1769. Ciudad.
14|8|T|05985|16|8

LOTE: Barrio Minotto (pieza y baño), c|$ 4.000.000. "Andes". Dorrego 123. Tel. 242917.
14|8|C|616|14|8

LOTE: Extraordinaria ubicación, vendo. Sobre Avenida d|Acceso. Frente al "Cóndor". 15x40. Tel. 246106.
14|8|C|588|14|8

LOTES: c|Chile, ciudad, 53 metros frente, 12 m. fondo y 20x30 Bermejo. Vendo. Salta 1743.
14|8|C|603|14|8

LOTE 5ª Sección, 1.020x70 m. excelente ubicación, precio oportunidad. Contado y facilidades. Total $ 65.000.000 Carmona, Colón 241, 1º piso, Of. 6. Teléf. 249325.
14|8|F|83568|14|

OPORTUNIDAD: Vendo Guaymallén, departamento a estrenar, L|comedor, 3 dormitorios, 2 baños, 2 patios. Colón 293. Teléfono 249914.
14|8|C|592|14|8

PARTICULAR a particular bonita casa San José, amplio living, 2 dormitorios, baño intermedio, cocina comedor, garaje, patio - $ 38.000.000, facilidades. Llaves: Paso de los Andes 3080 - Ciudad. Teléfono 258077.
14|8|T|05968|14|8

PERMUTO chalet 5ª Sección, una planta, 350 m,, living comedor, coc. comedor, sala estar, 3 dormitorios, 2 baños, garage, patio, jardín, dependencias de servicio, ideal ubicación, recibo departamento céntrico, 3 dormitorios y dependencias. Precio total $ 170.000.000. Carmona. Colón 241. 1er. piso. Ofic. 6. Tel. 249325.
14|8|F|83566|14|8

REDUCCION (Rivadavia), m|pavimento, 1.000 has. m$n 100.000 la Ha. (recibo automotor). Pedro Vargas 595. Tel. 247693.
14|8|F|83590|14|8

SE VENDE casa con 700 mts. de terreno en Beltrán 352, G. Cruz a precio de terreno solamente. Tratar en Soler 57 de Ciudad.
14|8|C|490|14|8

TERRENO s|carril Nacional, 2.000 metros, c|casa, límite Villa Nueva y Rodeo de la Cruz, líquido $ 60.000; s|3 años, r|automotor o lote. Minni. Bandera de los Andes 2829. Villa Nueva. Tel. 261644.
14|8|F|83542|14|8

UNICAMENTE dueño compro casa ciudad, Guaymallén, Godoy Cruz. Dispongo buena parte al contado, urgente. Tel. 251570.
10|8|C|295|16|8

VENDO contado casa en Dorrego y local céntrico. San Lorenzo 118, de 14 a 19 horas.
13|8|C|218|19|3

VENDO finca centro Corralitos 4 hectáreas parral bueno, linda casa y galpón con herramientas y otra a cinco kilómetros ciudad, 3,500 con parral, con casa colonial con teléfono sobre asfalto. Godoy Cruz 1933. San José.
14|8|C|508|14|8

VENDO en San José dos hermosos lotes 1.000 m2. c|28,60 metros d|frente c|u. Baratísimos. Informes Juan Morelli. Maipú 1645 San José. Teléfono 258006.
14|8|C|529|14|8

VALIOSA propiedad e|San Rafael, c|centro, a 1 c|Mitre, 53 x 65; c|casa mixta y galpón. - Valor p|m. $ 130.000. Ancor Inmobiliaria. Rioja 1356. Tel. 259797.
14|8|C|531|14|8

VENDO departamento, calle Avda. España 1024, C., con piso mármol, 104 mts. 50|% contado, resto 1-2 años, interés convenir. Tel. 293095.
14|8|C|628|14|8

5ª SECCION: Vendo casa, estrenar, L|comedor, 4 dormitorios, 2 baños, garage. Colón 293. Tel 249914.
14|8|C|592|14|8

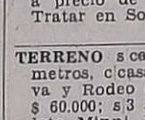

Compra y Venta de Negocios en General

ALQUILO lucrativo Mercadito - Despensa c|maquinarias completas, ventas a comprobar. b|utilidades. Teléfono 261973.
14|8|F|83466|14|8

CAFE-BAR, céntrico, c|instalaciones, T|$ 45.000.000, c|$ 20.000.000, r|automóvil. José Federico Moreno 1575.
14|8|F|83577|15|8

CENTRICO negocio tejidos d|punto y ropa p|damas, hombres y niños. Vendo sin llave. Lavalle 18. Tel. 253115.
14|8|C|580|14|8

COMPRO despensa, residencial, entrego efectivo y coche 1974. Teléf. 215254.
14|8|C|603|14|8

DESPENSA c|mercaderías, vivienda e|alquiler, e|Godoy Cruz; anticipo $ 3.000.000; total pesos 6.000.000. - José Federico Moreno 1575. Cdad.
13|8|T|5947|15|8

DESPENSA c|anexos y c|sin mercadito, vendo, céntrico, ventas a controlar. R|automotor, lote. Ancor Inmobiliaria. Rioja 1356 Teléfono 259797.
14|8|C|531|14|8

LOCAL, ideal p|negocio, escritorio, c|vivienda, e|ciudad. Transfiero, r|automóvil. José Federico Moreno 1575, ciudad.
13|8|T|05948|15|8

LUCRATIVO negocio c|$ 5.000.000 m|n. s|a convenir, recibo permuta, urgente. Lisandro Moyano 11. Las Heras.
14|8|C|627|14|8

NEGOCIOS Céntricos... ramos tienda y otros, salones e|alquiler, e|plena actividad, instalaciones completas. Vende Inmobiliaria Francica, contado y facilidades. Acepta permutas. Convenir España 1057, 3º piso, Oficina 14, Teléf. 249762, Mza.
12|8|C|775|14|8

RESIDENCIAL vendo 10 habitaciones, muebles nuevos de gran categoría. Recibo casa como parte de pago. Tratar Salta 2376 - Señor Gatica.
12|8|T|05892|14|8|D

RESTAURANT céntrico acreditado en ciudad, con instalaciones. - T|$ 75.000.000, A|40%, r|permutas. José Federico Moreno 1575.
13|8|F|83390|15|8

RESIDENCIAL 13 habitaciones c| baños privados. T|$ 60.00.000. Anticipo $ 40%, r|permutas. José Federico Moreno 1575.
13|8|F|83387|15|8

RESTAURANTE céntrico excelentes utilidades, recibo vehículo. - Buenas facilidades. Tel. 256583.
14|8|C|526|14|8

RESIDENCIAL céntrica, 13 habitaciones, c|baño privado, a pesos 20.000.000, s|convenir, total $ 50.000.000, r|automóvil. José Federico Moreno 1575.
14|8|F|83579|15|8

VENDO instalaciones completas Rezalería, Italia 1931, Trapiche, Godoy Cruz, Tel. 220029.
14|8|T|05961|15|8

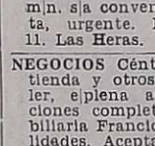

Compra y Venta de Muebles

A AMITRANO martillero - Teléf. 247711. Aristides Villanueva 332, ofrezca muebles, antigüedades, maquinarias, artículos generales. Pagamos mejor. Anticipamos dinero.
9|6|F|2225 Pte.

A. SELLA - Tel. 247447 - Martillero Tiburcio Benegas 776, ofrezca muebles, artículos hogar, máquinas usadas, dinero en el acto.
11|2|F|6932 Pte.

A BENTURINO, tel. 244335-248730, ofrezca muebles, antigüedades, artículos en general. Colón 669.
3|3|F|Pte.

Compra y Venta de Automotores y Cubiertas

AUTOMOTORES VENTAS Y GESTORIAS

FIAT 1.500	1969
RURAL FIAT 1.500 .	1969
RENAULT R-4	1968
FORD FALCON	1965
SIAM DI TELLA ...	1965

Benavente 4457
Villa Nueva - Tel. 261155.
13|8|T|5925|15|8

FINCAS

Gobernador Civit 145 Hs.

Derecho de riego dos pozos electrificados 120 y 140 mts., 3 Has. de parral 900 qq., 45 Has. niveladas cero, tierras de primera, casa, luz, herramientas, total 150 millones con facilidades.

Campo con Mejoras Colonia San Jeorge:

50 Has. desmontadas, pozo 12 pulgadas, nuevo electrificado, sin motor, casa antisísmica, faltan detalles, tierra fabulosa, total 78 millones con facilidades.

Finca Calitas:

12 Has. 5 de viña, 1 de parral, resto potrero, amplia casa, galpón, herramientas, abundante agua, total 58 millones, tres años.

AMEGHINO 1622 — GODOY CRUZ
TELEFONO 247906
14|3|F|83525|14|3

FIAT 600 72 ..... $ 62.000
RENAULT 4-L 64 .... $ 19.500
RENAULT Gordini 71 $ 32.500
RENAULT Dauphine 64 $ 16.500
RENAULT Gordini 65 $ 19.500
RENAULT 4-F 65 .. $ 19.500
FIAT 1100-63 ..... $ 22.500
FIAT 800 Cupé 67 .. $ 34.500
FIAT 1500 - 68 ..... $ 43.000
CHEVROLET 73 ..... $ 65.000
FIAT 600 - 62 ..... $ 24.500
Facilidades a 24 meses
o permuto
O'BRIEN Y ALBERDI
San José
14|8|F|83513|14|8

A MOTOR Jeep IKA rectificado, Estanciera y Tornado usado vendo. - San Martín 2227. Tel. 250510.
12|8|C|727|14|8

A AUTOMOVILES Peugeot 504, m|72; R-6, m|71; Fiat 125, m|73; Fiat 1500, Familiar, m|69; Cupé Fiat 1500, m|67; Dodge Polara, m|69; Citroen, m|64; Potro Buggy mecánica Fiat 600, equipado y Furgoneta Renault m|65, vende, gomería Las Heras. San Martín 67, metros Coronel Díaz.
14|8|C|620|14|8

A - FALCON 67 vendo o permuto menor precio. Rioja 2072, Ciudad. Recibo coche chocado.
12|8|C|723|18|8

A JEEP IKA m|1960, muy bien de motor y estado general, permuta, contado y facilidades. Perú 2950. Ciudad.
12|8|C|793|14|8

A PICK-UP Peugeot T-4B, m|1968 lista para trabajar. Contado, permuta y facilidades. Perú 2950. Ciudad.
12|8|C|793|14|8

A PICK-UP Jeep IKA m|1958, única mano, permuta, contado y facilidades. Perú 2950, Ciudad.
12|8|C|793|14|6

A CAMIONETAS Chevrolet m|1966 m|1967, m|1968, m|1970 y m|1971, en perfectas condiciones para su uso. Contado, permuta y facilidades. Perú 2950. Ciudad.
12|8|C|793|14|8

A RASTROJERO diesel m|1955, bien de motor, chapa, pintura y tapizado. Contado, permuta y facilidades. Perú 2950, Ciudad.
12|8|C|793|14|8

A FORD Falcon m|1962, en muy buen estado general. Contado, permutas, facilidades. Perú 2950 Ciudad.
12|8|C|793|14|8

A DODGE Polara m|1971, Chevrolet Super Sport m|1970, en perfecto estado. Contado, permutas y facilidades. Perú 2950. Ciudad.
12|8|C|793|14|8

A CAMIONES diesel volcadores, Chevrolet C70|1974, Ford 1965|56, Dodge 1962, Bedford 1961 y 20 más M A. Riccieri, S. Luis 540.
12|8|C|766|14|8

A ACOPLADOS Pratti, 3 ejes carrozado y Helvética, 2 ejes carrozado. M. A. Riccieri, San Luis 540.
12|8|C|767|14|8

A CUPE Torino 1973, c|aire. Mendocina, 30.000 kms., M. A. Riccieri, S. Luis 540.
12|8|C|767|14|8

A PICK-UPS: Chevrolet Diesel, t|original d|fábrica, Bravas 74|72, Peugeot 68, IKA 62, M. A. Riccieri, S. Luis 540.
12|8|C|767|14|8

A FIAT 125, 128, 1600, 1500, 1100 y 600; Peugeot, Falcon, Citroen, Renault 4-L, Dauphine y Gordini. M. A. Riccieri, S.

ARROZ GARAVI
OFERTA POR POCOS DIAS!!!
COSECHA 1975 - PRECIOS ANTERIORES
BLUE BONET - GRANO LARGO el Kilo ..... $ 10,20
DOBLE CAROLINA - TIPO FORTUNA el Kilo ..... $ 16,80
Bolsas Plásticas de 1 kilo y Bolsones de 10.
VENTAS POR MAYOR Y MENOR
AL CONTADO Y EN EFECTIVO HASTA TERMINAR STOCK
Perito Moreno 600 — Godoy Cruz
12|8|F|74689|18|8

CEMENTO CORCEMAR - HERCULES | **CAL** VIVA E HIDRATADA SUBLIME - SAN JUAN
YESO | **HIERRO** Para la Construcción
MOTORES ELECTRICOS MONOFASICOS Y TRIFASICOS 3/4 - 1 - 2 - 3 y 4½ H.P.
PRECIOS ESPECIALES A EMPRESAS CONSTRUCTORAS Y REVENDEDORES
SOMECA s.a. SOCIEDAD MENDOCINA DE CALES Y AFINES | Urquiza 357 Tel. 250158 - Mza.

GERENTE COMERCIAL
Responsable con experiencia en funciones similares y con vocación tareas comerciales de gran envergadura, necesita incorporar Empresa Industrial Nacional Líder en su ramo con asiento en Mendoza. Sueldo acorde tareas asignadas. Remitir referencias personales, antecedentes precisos de actuación y demás datos. Escribir a:
INDUSTRIAL LIDER Pte. Rte. DIARIO LOS ANDES. Mza.
13|8|F|83275|15|8

AUTOS USADOS
Automóviles
Dodge Polara ..... 73 4 puertas, blanco
Fiat 1500 Rural ... 72 Familiar Jacre
Citroen Ami 8 .... 72 Azul
Dodge Polara ..... 72 Cupé, blanco
Dodge 1500 ..... 71 Naranja
Citroen 3 CV 71
Renault R-12 ..... 71 Verde metalizado
Renault R-6 ..... 70 Gris metal
Peugeot 404 ..... 70 Gris
Dodge GT ..... 69 Verde claro
Fiat 1500 Rural ... 68 Verde
Dodge Polara .... 68 Gris metal
Fiat 1500..... 67 Gris claro
Valiant IV ..... 67 Gris metal
Renault 4 L ..... 66 Blanca
Camionetas
Dodge Diesel ..... 75 Blanca
Chevrolet 68
RECIBIMOS DOCUMENTOS DE UVA - VINO
FINANCIACION HASTA 30 MESES
PRIMO MESCHINI S.A.
CONCESIONARIO DODGE
Rioja 1448 - San Juan 1457
Tel. 250800 - Mendoza
14|8|F|83493|14|8

ORO
PLATA - PLATINO - BRILLANTES
Compro al mejor precio de plaza. O. F. $ 370. VOY A DOMICILIO.
Sarmiento 50, Local 5, Tel. 244960.
14|8|C|689|23|8

COMPRO MUEBLES
COMPRO O ANTICIPO DINERO POR SUS MUEBLES
Art. DEL HOGAR Y VARIOS - PAGO EL MEJOR PRECIO
T. Benegas 776 - Teléfono 247447 - REMATES SELLA
11|8|F|81916|14|8

TECHOS
Se impermeabilizan con lana de vidrio. Imperflex y aluminio. Trabajo garantido. Primera cuota al terminar el trabajo.
BELGRANO 1761 — Godoy Cruz Tel. 20294. 14|8|F|83354|14|8

¡ATENCION!
Instalación de agua, gas, cloacas. Pedir presupuesto sin compromiso. - Facilidades de pago. - Matriculados.
J. F. MORENO 1407 — TEL. 254647 — MENDOZA
12|8|F|83123|16|8|A

MATERIALES ELECTRICOS
A PEDIDO - DIRECTO DE FABRICA Y DE ACUERDO A SUS NECESIDADES - BAJOS PRECIOS.
SARGENTO CABRAL 211 - DORREGO - TELEF. 242957
14|8|F|83417|14|8

POLLOS el Kg. ..... $ 13,90
GALLINAS el Kg. ..... $ 9,90
HUEVOS FRESCOS Blancos y de Color
POR MAYOR Y MENOR
Lisandro Moyano 2300
El Plumerillo — Las Heras
14|8|F|83420|16|8

HIERRO
De Construcción Nervado
4,2 - 6 - 8 - 10 - 12 - 14 y 16. Ladrillones, ladrillos cerámicos. Caños de plomo, galvanizados y cloacas, todas las medidas. San Martín 145, Las Heras. T. 216980
8|8|C|827|14|8

SADE saccifim - IMPRESIT SIDECO saciif
NECESITAN Oficiales ENCOFRADORES MEDIOS OFICIALES
Presentarse con documento de identidad en:
CARRIL MAZA S/N. — MAIPU — MZA. — (Obra: VASIJAS VINARIAS GIOL)
13|8|C|434|435|14|8|AD

LOTES
Pleno Bº "Santa Ana", s/ Fernando Fader y otras. Asfalto, agua, luz. Facilidades. Vende: Casa SARAVIA, Espejo 70. 2º P. T. 243187.
13|8|F|83330|14|8

Para Boutique Pedicuría o Depósito
Compartiría en alquiler hermoso salón (subsuelo). Hay vidrieras a la calle. Centralísimo. De categoría. Teléf. 214353. 14|8|C|422|14|8

SE OFRECE HOMBRE JOVEN
Voluntad de progreso y movilidad. M.H.M. (8) Poste Restante Diario LOS ANDES
15|8|C|149|17|8

Vendo F 350 Ford Gasolera Mod. 1966
RECIBO RASTROJERO MODELO 1968 AL 72
Tratar: Maza 1241 y 1235 - Maipú
14|8|C|451|15|8

Guano de Cabra
— EXCELENTE —
ENTREGO CON GARANTIA
Cervantes 1201 Godoy Cruz
TELEFONO 226149
14|8|F|83418|16|8|A

PEUGEOT 404 y GTX
VENDO - Necochea 740 - CIUDAD
14|8|C|481|14|8

PASTO DE 1ra.
Vende Finca "La Lidia", de G. Halpern, calle Las Margaritas, 9 Kms. al norte de Ruta 7 - Fray L. Beltrán - Mendoza - T. 243173 De 7.30 a 12.30 horas.
14|8|C|491|14|8

ORO
PAGO MEJOR COTIZACION
JOYERIA DARLING
Galería Tonsa - Local 52 Frente Escalera Mecánica
11|8|F|81920|15|8

PUERTAS Y VENTANAS
VENTAS - MEJORES PRECIOS DE PLAZA
José F. Moreno 1407 - Tel. 264647 - Mendoza
14|8|F|83449|16|8

VIVERO
CEREZOS - CIRUELOS - MANZANOS, DURAZNEROS - BARBADOS Y AMPLIO SURTIDO DE VARIEDADES DIVERSAS. PLANTAS DE PRIMERISIMA CALIDAD. BUSCEMA HNOS. S. A.
Lavalle 614 - Teléfono 21094 - San Martín - Mendoza
14|8|F|83455|19|8|A

COLCHONES POLIESTER
HOY: 1 Plaza $ 580 - 2½ Plaza $ 1.100
Cama moderna $ 980
Mueblería TIQUI-TACA Saavedra 390 - San José T. 218153 (Prol. Garibaldi)
14|8|F|15563|14|8|D

HIERRO
4,2 - 6 - 8, Nervado y Liso. Vendo urgente p/ausentarme $ 21 el Kg. Echeverría 4628 - Villa Nueva. (18 horas en adelante)
14|8|C|423|14|8

FALCON FUTURA VENDO
Mod. 72, motor 221, $ 170.000
Tratar: Sr. HUGO MORETTA HOTEL ARGENTINO
14|8|C|591|14|8

GRAN OFERTA
GALLETITAS SURTIDAS $ 20.— EL KILO
MITRE 1982 • CIUDAD — DE 8.30 a 12.30 y de 16 a 20 HORAS
14|3|C|564|14|8

COMPRO 3 O MAS HECTAREAS
Próximo a ciudad, adaptable a criadero de cerdos.
CHILE 1357 - TELEFONO 257021 - MENDOZA
14|8|C|573|14|8

EDIFICIO COMERCIAL
Cerca S. Martín - 4ta. Sección. Con teléfonos. Construcción nueva. 500 metros cub., 3 amplios salones, e/vehiculo, baños y vestuarios personal. Total $ 4.000.000, con fac. PROVIVIENDA - Perú 1214.
14|8|C|505|14|8

ROMBO 80 R-6
COMPRO CUOTAS 27 MINIMAS
Entrego Fiat 600|1970, única mano
Dif. convenir — FRANCIA 84
La Puntilla - 15 adel. Tel. 22237
14|8|C|554|14|8

Avisos Clasificados

(Viene de la Pág. anterior)

Compra y Venta de Automotores y Cubiertas

CAMIONETA Fiat Multicarga mod. 1969, vendo o permuto por auto o furgoneta. San Juan 2699 - 300 m. al Este del carril a San Heras.
14|8|C|507|17|8

CAMIONETA Chevrolet 65, muy buena, vendo. Necochea 1965, G. Cruz.
14|8|C|537|15|8

CAMION Fargo 61 con motor M. Benz frenos de aire. Necochea 1965, Godoy Cruz.
14|8|C|537|15|8

CITROEN Ami 8 muy bueno, pesos 60.000. Facilidades, permutas. Recibimos documentos uva, vino. - Rioja 1448, Mendoza.
14|8|F|83503|14|8

CAMIONETA Dodge diesel, vendo, facilidades, permutas. Recibimos documentos uva, vino. - Rioja 1448 - Mendoza.
14|8|F|83498|14|8

CUPE Torino 1971 T-S muy buena, poco contado y facilidades a 24 meses o permuto. O'Brien y Alberdi, San José.
14|8|F|83500|14|8

CITROEN 3-CV 0 km., Ami 8, mod 73, Furgoneta mod. 69, muy buenos, financiación. Lavalle 333, Cdad. Teléf. 258491.
14|8|C|602|15|8

CAMION volcador 1957, con Perkins 1974. Recibo documentos de de uva, particular. Tel. 262986.
14|8|F|15621|14|8|D

CAMIONETA De Soto 65. Contado y facilidades. Olegario V. Andrade 641.
14|8|C|581|14|8

CIRCULOS Citroen: vendo. Condiciones ventajosísimas. Oportunidad. Local 78 (entrepiso), Galería Plazza.
14|8|C|587|14|8

CHEVY Cupé 0 Km. Contado y facilidades, permutas. - Sáenz Peña 1464, Godoy Cruz.
14|8|C|478|14|8

CHEVROLET 1968 de película pesos 32.500 y facilidades a 24 meses o permuto. O'Brien y Alberdi, San José.
14|8|F|83499|14|8

DIESEL Peugeot 72, impecable. Vendo, permuto, facilidades. Dorrego 530, Guaymallén.
14|8|C|595|14|8

DODGE Polara 1973, nuevo, con garantía, $ 100.000. - Facilidades, permutas. Recibimos documentos uva, vino. Rioja 1448, Mza.
14|8|F|83504|14|8

DODGE 1500 mod. 74, particular vende, 16.000 km., perfecto estado. - Mitre 1453, Garage.
14|8|C|532|17|8

D/OPORTUNIDAD: vendo camioneta Ford F-100, una joya; Baqueano 500; Borgward Isabella y motocicleta AJS 500 cc. Parte contado y saldo, motos u otros valores. Jorge Calle 208 Ciudad. Cualquier horario.
14|8|C|617|14|8

D.K.W. frontal. Impecable, 35.000 y facilidades. Permutas. Garage Colón. Colón 419 C.
14|8|C|583|15|8

ESCAPES y silenciadores, venta y colocación, precios incompetibles. "Martínez", Alberdi 648. - San José.
10|8|C|177|9|9

FIAT 128-72, vendo o permuto por cupé Torino 68-72. - Coronel Plaza 651.
14|8|T|5979|16|8

FIAT 600; 67, 68, 70, 71. De Mza., vendo, permuto, facilidades. Dorrego 530, Guaymallén.
14|8|C|595|14|8

FIAT 600|68, m|bueno. Contado Facilidades. Documentos. Alem 356. C. 13|8|C|296|15|8

FIAT 600-R mod. 73, buen estado. Coronel Ramírez 2906. Preferentemente a la tarde.
13|8|C|236|15|8

FIAT 1600 modelo 1972, estado impecable. Oportunidad. Tiburcio Benegas 1358. Ciudad.
13|8|C|312|14|8

FIAT 125-74, flamante, equipado, líquido, precio oportunidad. Facilidades. Permutas. Entre Ríos 208, Dpto. "A".
13|8|C|320|14|8

FIAT 128 1300 L 74 vendo o permuto. Alte. Brown 1474, G. Cruz.
14|8|C|449|15|8

FALCON de lujo seminuevo 1967 vendo. Anzorena 145, G. Cruz.
14|8|T|05966|16|8

FIAT 128 - 73; R-12 0 Km. vendo, permuto. Catamarca 373, Ciudad.
14|8|C|509|14|8

FIAT 1500 impecable 1964 vendo, recibo menor precio. Clark 422, Mendoza.
14|8|C|459|16|8

FIAT 125 vendo 0 Km. 1975 con facilidades. Martínez de Rosas 2948 - Ciudad.
14|8|463|14|8

FIAT 128 - 1971 totalmente equipado. Sáenz Peña 1464, G. Cruz.
14|8|C|478|14|8

FIAT 1964 vendo San Martín 2129 Ciudad.
14|8|C|466|14|8

FORD F-100 1969 c|cúpula vendo. Perú 1565. 14|8|C|439|16|8

FIAT 600 1973 - 1969. Perú 1565. 14|8|C|439|16|8

FIAT 600 61, impecable $ 45.000 total contado. Necochea 1965, G. Cruz.
14|8|C|537|15|8

FIAT 1500 - 69, única mano, vendo, 76.000 kms. reales. 9 de Julio 1002, Ciudad. 14|8|C|605|16|8

FIAT 600 - 67, impecable, chapa Mendoza, vendo. Belgrano 56, Godoy Cruz, Tel. 227126.
14|8|F|74767|14|8

FIAT 128, 0 Km., permuto por Fairlane, diferencia a convenir. Catamarca 51, 1er. piso, Mendoza. 14|8|F|83574|14|8

FIAT 600-R, mod. 70, bueno, poco uso, oportunidad. Ver Lavalle 333, Ciudad. Teléf. 258491.
14|8|C|602|15|8

FIAT 1.100. Impecable. Contado y facilidades. Recibo permuta. Olegario V. Andrade 641.
14|8|C|581|14|8

FIAT 600 1969/68; Iava 1972. Vendo. Permuto. Salta 979.
14|8|C|542|14|8

FIAT 125 1973, familiar 1968. Vendo. Permuto. Salta 979 C.
14|8|C|542|14|8

GTX 1972 impecable, contado y facilidades. Sáenz Peña 1464 Godoy Cruz.
14|8|C|478|14|8

JEEP IKA chasis largo, carrozado. Perú 1565.
14|8|C|439|16|8

MOTOR Bedford diesel, recién reparado, completo, funcionando vendo contado $ 130.000. Tratar Sr. Correnti. San Martín 540. Godoy Cruz. 13|8|F|83246|14|8

MOTOR Ford F-100 compro contado, urgente. - Teléfono 8348. Tupungato.
14|8|F|83435|15|8

MOTOR Perkins 104 desarmado, vendo y Fiat 4 cilindros diesel. Pedernera 527 - San José.
13|8|C|427|428|14|8|AD

MOTOS y Motonetas Pumas 125cc. y 98cc. anticipo y facilidades. - 25 de Mayo 1431.
14|8|C|486|14|8|D

MOTOR diesel Bedford 6 cilindros recién rectificado, se puede colocar en camioneta. Tratar Coronel Díaz y Montecaseros.
14|8|T|5959|14|8

MOTORES Bedford 97 caballos 1966, y Tamet. Recibo documentos de uva. Tel. 262986.
14|8|F|15620|14|8|D.

MOTOR diesel "Bedford" 1968, reparado a nuevo, vendemos. - Matienzo 1180 - Godoy Cruz.
14|8|C|528|15|8

MOTOCICLETA AJS 500 cc., vendo 50|% contado, saldo cualquier permuta o facilidades. Jorge Calle 208, C. Cualquier horario.
14|8|C|617|14|8

MOTOR Renault Gordini completo, 3.000 Km., barato, caja Dahupine, 3 marchas completa, barato, vendo. Figueoa Alcorta 595. Pedro Molina, Guaymallén. Teléfono 215489.
14|8|C|539|14|8

OPEL 58, m|bueno. Contado. Facilidades. Documentos uva, vino Alem 356. C. 13|8|C|296|15|8

PERMUTO Peugeot modelo 66 por camión con volquete modelo 60 en adelante o vendto. José Federico Moreno 937. - Mendoza. Teléf. 249089. 13|8|C|170|14|8

PEUGEOT 504-74, impecable, equipado radio-stereo, llantas magnesio, precio total $ 199.500. Facilidades. Permutas. Entre Ríos 208, Dpto. "A".
13|8|C|320|14|8

PARTICULAR vende Fiat 600 modelo 1968, impecable. Taboada 1205 - Luján.
14|8|F|83490|14|8

PEUGEOT 404 una joya $ 75.000, facilidades, permutas. Recibimos documentos uva, vino - Rioja 1448 - Mendoza.
14|8|F|83502|14|8

PEUGEOT 504-72; Dodge 1500-73, ambos super lujo. Fiat 600 0 km. - Perú 3301. (Frente Autoservicio Alba).
14|8|C|550|14|8

PEUGEOT m. 70, Fiat 600 m.68, camioneta Apache m. 62 y Jeep chásis largo 58. Avellaneda 630, Villa Nueva.
14|8|F|83553|14|8

PARTICULAR vendo Chevrolet Super Sport, mod. 67, estado impecable, únicamente contado. $ 150.000. Tratar Avda. España 720. Ciudad.
14|8|C|614|14|8

PEUGEOT 404 62, muy bueno. Contado. Facilidades. Olegario V. Andrade 641.
14|8|C|581|14|8

PEUGEOT 504 1973; Jeep IKA 1958. Vendo. Permuto. Salta 979 C.
14|8|C|542|14|8

POLARA cupé 1973. Urgente. Vendo, 35.000 Km. 160.000. Contado ùnicamente. Catamarca 373, Mendoza. 14|8|C|540|14|8

R-12, 0 Km. y Fiat Rural 128, 0 km. Vendo, permuto, facilidades. Dorrego 530. Guaymallén.
14|8|C|595|14|8

RURAL Unión 63, m|buena, líquido urgente. Alem 356. C. 13|8|C|296|15|8

RASTROJERO mod. 61, oportunidad a toda prueba. Contado ó 10% contado y 24 meses, mínimo interés. - Santa María de Oro 643, Las Heras. A metros José María Godoy y Perú. De 13.30 a 17 hs.
12|8|C|721|722|14|8|D

RURAL Citroen 2CV 1969 impecable vendo, permuto. Catamarca 373 - Ciudad.
14|8|C|509|14|8

RASTROJERO diesel m|62 reparado a nuevo vendo, únicamente de contado o permuto mayor o menor. Coronel Díaz y Montecaseros. 14|8|T|05959|14|8

RENAULT R-6 una joya $ 70.000 y facilidades, permutas. Recibimos documentos de uva, vino Rioja 1448 - Mendoza.
14|8|F|83496|14|8

RENAULT R-12, flamante, $ 65.000 y facilidades. Permutas, recibimos documentos uva, vino. Rioja 1448 - Mendoza.
14|8|F|83495|14|8

RENAULT 4-L 1966, blanco $ 45.000 facilidades, permutas, recibo documentos de uva. Rioja 1448 - Mendoza.
14|8|F|83494|14|8

R-12, transfiero chequera Rombo 80, 23 cuotas pagas. ¡Oportunidad!. Recibo Fiat 600, 1500, Teléfonos 246106 - 240942.
14|8|C|589|14|8

RASTROJERO 1962, motor recién reparado, una joya. Contado y facilidades. Bandera de los Andes 1507, San José. Gilén.
14|8|C|612|14|8

RENAULT Gordini 64, muy bueno. Contado y facilidades. Olegario V. Andrade 641.
14|8|C|581|14|8

RENAULT 4-S 1975 0 Km. Vendo. Permuto. Salta 979.
14|8|C|542|14|8

SIAM Di Tella m|1964, contado y facilidades. - Perú 3301, frente Autoservicio Alba.
14|8|C|550|14|8

TORINO Grand Routier, 0 Km., dirección de potencia. 50% contado, saldo 20 meses. Ver: Lavalle 333, Cdad. 1 258491.
14|8|C|602|15|8

URGENTE compro paller corto de diferencial delantero de Pick-Up Gladiator doble tracción. Tiburcio Benegas 744, Mendoza. - Teléfono 249289.
14|8|C|477|15|8

UTILITARIO IKA muy bueno. Permuto. Contado. Facilidades. Olegario V. Andrade 641.
14|8|C|581|14|8

VENDO acoplado Koller, 3 ejes, carrozado, precio total $ 250.000, camión Mercedes Benz c|v. y Mercedes Benz mod. 59. Almirante Brown 3162, Bermejo. Teléf. 260836.
14|8|F|83554|15|8

VENDO camioneta Diesel, nueva, facilidades. Permuta. Recibimos, documentos uva o vino. San Juan 1447. Mendoza.
7|8|F|81063|31|8

VENDO Rastrojero modelo 1958 buen estado o permuto. - San Luis 241. - Teléf. 255705.
13|8|C|240|14|8

VENDO hermoso Valiant II garantido. Ituzaingo 2739, Ciudad, Tel. 226172. 13|8|T|5927|14|8

VENDO Citroen 1974 al contado. San Lorenzo 118 - 14 a 19 hs.
13|8|C|218|19|8

VENDO Fiat 600-66, muy buen estado, a toda prueba. Florida Nº 412. Villa Nueva. Tel. 261005.
13|8|C|160|14|8

VENDO o permuto Volvo modelo 46 con volquete. Vendo 2 cubiertas nuevas 825. José Federico Moreno 937. Mendoza. Teléfono 249089. 13|8|C|170|14|8

VENDO Dodge 1500 mod. 72 con deuda. Recibo Fiat 600 y diferencia contado. Gualberto Godoy 2315, Dorrego, T. 262165.
13|8|C|252|14|8

VENDO o permuto camioneta Chevrolet, modelo 74 de Lujo 11.000 Km. Carlos Ponce 797, Rodeo de la Cruz.
13|8|F|83272|15|8

VENDO tractor Deutz seminuevo o permuto por Torino. Calle Pescadores pasando Avda. Norte segunda casa. Juan Pierangeli.
14|8|C|432|16|8

VENDO cobertura de Fiat 1500. Pascual Toso 1095, San José - Guaymallén.
13|8|C|457|458|14|8|AD

VENDO Rombo 80 R-12 13 cuotas pagas. Llamar Tel. 227048.
13|8|C|453|454|14|8|AD

VENDO Rambler Classic, mod. 1966, totalmente nuevo. Tito Laciar 936, Villa Nueva.
14|8|F|83556|15|8

VENDO Peugeot 404 Diesel 75. Tratar: Paso de los Andes 705, Ciudad. 14|8|C|608|14|8

VENDO 4-L, m|64, perfecto estado, contado y facilidades. 9 de Julio 2184. Las Heras.
14|8|C|620|14|8

VENDO motocarga "Luján-car" motor y gomas nuevas y cúpula. Total 28.000. Videla Correa 464, Ciudad.
14|8|C|553|15|8

VENDO urgente moto Sach 125 cc. perfecto estado, $ 5.000 y 5 meses. Paso de los Andes 840, G.Cruz.
4|8|C|563|14|8

VENDO Rastrojero 68 al contado. Av. Costanera 1700, Dorrego.
14|8|C|565|14|8

VENDO Citroen Mehari 74. Tratar 9 a 13 hs. ODI. Julio Leonidas. Aguirre 52, Ciudad.
14|8|C|575|14|8

VENDO Citroen 0-Km., furgón y auto. Contado y financiación sinterés 2 años. España 1046, Mza.
14|8|C|579|15|8

VENDO Rastrojero, motor 62, gasolero. Contado. Félix Suárez 1642, Villa Nueva.
14|8|F|83547|15|8

VENDO Peugeot 504 mod. 1973, totalmente nuevo. Tito Laciar 936, Villa Nueva.
14|8|F|83538|16|8

128, CITROEN, Fiat 600, 4-R S. 74, vendo o permuto. Fernández Robledo. Leonidas Aguirre Nº 237. Ciudad. 12|8|T|5918|14|8

VENTAS VARIAS

A PRECIOS increíbles, estanterías metálicas Morwin, mostradores, vitrinas, Alto S.R.L. - San Martín Nº 520, Godoy Cruz, Tel. 220308, Mza.
29|7|F|79136|Pte.|S

A POR ausentarme vendo muebles, heladera, televisor, etc. Rivadavia 430, 1º Piso, Dpto. 9, T. 245970.
13|8|C|290|14|8

A BUEN precio estanterías, guardarropas, y todo tipo de muebles metálicos p|oficina y comercio. Fabricante. Godoy Cruz 128, - Ciudad. 5|8|F|80675|31|8

A ZINC primera clavada, ladrillos grandes, alfajías, soleras, pisos machiembrados, baldosas, rejas, hierro construcción, perfiles, sanitarios, etc. de demolición. Costanera 500 esq. Juan Gualberto Godoy. Dorrego.
7|8|F|81154|15|8

¡¡A PEKINESES!!, enanos, cachorritos finísimos. Unicos e|Mendoza vendo. Decúrgez 156. Godoy Cruz.
10|8|C|345|346|18|8|D

A TRAJES, tapados, pantalones, camisas, vestidos. - San Lorenzo 1797 - Barrio Sarmiento, Guaymallén.
13|8|C|234|19|8

A MENOR precio vendo hierros, caños, sanitarios nuevos. Teléfono 259249. 13|8|C|159|14|8

A OFERTA semanal $ 1.999 Estantería metálica 2 x 0,90 x 0.30 metros. Fábrica Pettazzi Hnos. Ituzaingó 2454 - Tel. 251406.
14|8|C|433|20|8

A OFERTA semanal $ 5.500. Vitrina vertical, puertas corredizas 5 estantes regulables, 1,70 x 0,80 x 0,35 mts. Fábrica Pettazzi Hnos. Ituzaingó 2454 - Tel. 251406.
14|8|C|433|20|8

ALAS Delta, ventas y cursos promocionales, teóricos, prácticos, completos. San Martín 359. Las Heras. 29|7|C|67|17|8

AMASADORAS, sobadoras, máquinas de panadería y confitería en general y herrajes marca "Pastor". Créditos a sola firma. Refrigeración del Oeste. Pellefrini 813, San José, Guaymallén.
14|8|C|469|14|8

BIANCHI legítima, balanzas, hornos, etc. directo fábrica. Tel. 243280. 21|6|F|70842|Pte.

BALANZAS, cortadoras de fiambres, sierras y picadoras de carne, heladeras comerciales. Unidades nuevas y usadas. Amplios créditos. San Martín 202. Ciudad. 1|7|F|32311|Pte.

BALANZAS, heladeras, estanterías nuevas, usadas. Bianchi legítima. Tel. 251749. S. Martín 2614. 11|7|F|75073|Pte.

CESPED jardín sol y sombra, dichondra, turba, almácigos. Semillería La Confianza, Mercado Central, Tel. 215455.
13|8|C|139|19|8

CASCARILLA sola con leche económica, frutas secas para compota. - Semillería La Confianza, Mercado Central, Tel. 215455.
13|8|C|139|19|8

COCO rallado, nueves peladas,ají, pimentón por mayor, menor y gramos. Semillería "La Confianza", Mercado Central, Tel. 215455. 13|8|C|139|19|8

COMPRESOR nuevo 4 HP., c|motor, vendo. Florida 389 esq. Remedios Escalada, Dorrego.
14|8|C|460|15|8

COMPRESOR 1 1|2 HP. monofásico nuevo vendo. Ayacucho 660 - Ciudad. 14|8|T|05963|14|8

COLCHONES Poliester. Hoy 1 plaza $ 580; 2½ $ 1.100; cama moderna $ 980. Mueblería "Tiqui Taca". - Saavedra 390, S. José.
14|8|F|15565|16|8|D

CUBIERTAS 825 x 20 recién, recapadas, vendo. Godoy Cruz 402. San José. 13|8|C|442|14|8|AD

ESTANTERIAS metálicas, modulares, exhibidores. Financiación Fábrica. 9 de Julio 1733. Teléfono 216535 2|1|F|20036|Pte.

ESCRITORIO nuevo, particular vende $ 3.800. De mañana. - J. Fco. Moreno 1247, Ciudad.
14|8|C|504|14|8

FAMILIA vende juego living diván cama 3 piezas ($ 7.000); "Gobelino" español ($ 20.000); Televisor 17"; Car-Stereo "Kenia", "Mecca" y "Graund" a casette y a magazine, correa distribución Fiat 128 alemana. Todo nuevo y garantizado. Precio 50% valor real. - Gutenberg 51. Primer piso.
14|8|C|622|623|18|8|D

HORMIGONERAS varias, carretillas, guinches, etc. Facilidades. Costanera y Uruguay - San José. Tel. 258123. 6|8|C|180|20|8

HELADERAS "Columbia" nuevas, garantidas, vendo. Recibo usadas. - O'Brien 663 - San José.
12|8|C|623|14|8

"HOY quemo" motor nuevo explosión, nafta, agrícol, querosene, 2½ caballos, para compresor, kárting, bomba agua, grupo electrógeno. - 9 de Julio Nº 1820 - 2º piso.
12|8|C|162-63|14|8|A.|D.

HIERRO nervado del 10 $ 190 la barra. Líquido. - Necochea 1965, Godoy Cruz.
14|8|C|537|15|8

HIERRO de construcción 10 y 12, vendo. Tel. 218811 y 250952.
14|8|C|530|16|8

LIQUIDO equipo "UCOA". Transistor 40w micrófono y parlante "Lea". J. V. González 1513 Barrio Chacabuco. Dorrego. Gilén.
14|8|C|467|14|8

MOSAICOS graníticos y calcáreos. Fábrca. Belgrano 122 - Ciudad.
9|8|F|81519|16|8

MOTORES eléctricos, amoladoras, compresores, soldadoras. Precios oferta. San Martín 359. Las Heras.
8|8|C|748|17|8

MAQUINAS escribir, sumar $ 190 mensuales, garantidas. Pellegrini 72. (Nace S. Martín 2300, ciudad). Armando. 11|8|C|207|20|8

MOTOR eléctrico, 15 H.P., y sillón p|dentista, profesional, vendo, ocasión. Salta 1743, T. 215254.
14|8|C|603|14|8

METEGOL, vendo. Ver de 19 a 22 hs., en Santiago Araujo 2686, Villa Nueva, Gilén.
14|8|C|492|14|8

MOTOR Hitachi 4 HP. motor alemán 6 HP., vendo. Olascoaga 33 Ciudad.
14|8|F|83440|14|8

MARTILLOS neumáticos Catellos vendo 2. - Necochea 1965, Godoy Cruz.
14|8|C|537|15|8

OCASION vendo equipo de gimnasia completo, especial para club. Alvear 1534. Villa Hipódromo. 12|8|T|5919|14|8

PIANO de cola impecable vendo, facilidades. Chuquisaca 937 - Bº San Ignacio, Godoy Cruz.
14|8|T|05970|15|8

ROPEROS, cómodas, toilettes, camas turcas, americanas, cuchetas, etc., mesas luz, colchones, cocinas, lavarropas, baúles y toda clase artículos hogar. Precios ocasión. Coronel Plaza 63. Ciudad. 11|8|C|390|21|8

RULEMAN inglés nuevo "Timken" Nº 685, primera oferta vendo. - Venier. Perito Moreno 398, Godoy Cruz.
14|8|F|83425|14|8

SINGER coser a mano; otra Naumann a pedal, vendo. Clark 262. Ciudad. 13|8|C|311|15|8

TV nuevos, garantidos, liquidamos. Tel. 253993. Ameghino 126, Ciudad.
14|8|T|5975|17|8

UNICA oportunidad, vendo tarraja crique flamante, para caños luz y agua. Tratar: 25 de Mayo 1356, Las Heras. Preguntar señor Ortiz.
13|8|C|142|143|17|8|D

UNA hormigonera motor eléctrico 180 litros. Uspallata y Potrerillos - Barrio San Martín, frente capilla. Rufino Páez.
14|8|C|431|14|8

VENDO roperos, camas turcas, sillones, estufas, lavarropas, heladeras, cocinas, arts. hogar. Corrientes 452, Ciudad.
13|8|C|185|16|8

VENDO motor de 15 H.P. 1.400 RPM. Tucumán 632, Ciudad.
13|8|T|5934|14|8

VENDEMOS torno. Catamarca 74, Ciudad. 13|8|C|140|141|15|8|D

VENDO motor Hanomag 55 HP. - Beltrán 1768, Dpto. 2, G. Cruz.
13|8|C|195|15|8

VENDO compresor nuevo, 200 libras, monofásico. Defensa 80, Rodeo de la Cruz. Contado únicamente.
14|8|C|455|456|15|8|D

VENDO compresor 2 HP., bomba radial con motor 6½ HP. para lavadero y bomba de engrase. - San Martín 1398 Tel. 2148, Tunuyán.
14|8|F|83413|14|8

VENDO heladera vitrina con porta equipo, 4 mesas redondas de madera. Tratar: Salta y Luzuriaga, Godoy Cruz.
14|8|C|355|14|8

VENDO motor Lister de bombeo. Tratar: Derqui 231. Godoy Cruz. Mza. 14|8|C|379|14|8

VENDO heladera familiar muy buen estado, garantida. Morón 332 - Ciudad.
14|8|T|05971|14|8

VENDO ablandador y filtro de agua industriales. Tratar en Matienzo 1400, San José, Guaymallén.
14|8|T|5974|15|8

VENDEMOS rodrigones de algarrobo de 1ra. Entrega inmediata. Tratar Tel. 253973 y 245209, sin intermediarios.
14|8|C|544|15|8

VENDO televisor seminuevo m$n. 850.000. Tratar: Dean Funes 2155 Barrio Pellicier. El Plumerillo. - Las Heras.
14|8|C|541|14|8

VENDO máquina de carpintería. Patricias Mendocinas 1900, - Guaymallén. Se atiende de 8.30 a 12.30 y 14.30 a 18.30 hs.
14|8|T|5977|15|8

VEA Y COMPRE, rastra importada de 24 discos. Surqueadora regulable hidráulica y niveleta p|tractor. Excelentes condiciones. Precio regalo. Av. España 1248, 4º, 57.
14|8|C|604|14|8

VENDO: equipo p|peluquería de damas, secadores, volcador, e pejos, etc. Misiones 3034, Ciuda (Trolebus, micro 13). Transve sal Jorge A. Calle.
14|8|F|83572|1

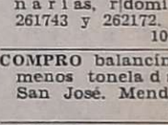

Compras Varias

A DOMICILIO vamos a comprarle muebles y antigüedades del hogar: roperos, garrafas, colchones, elásticos, placares, televisores, heladeras, lavarropas, estufas, calefones, máquinas coser, bicicletas, etc, herramientas trabajo instalaciones comerciales balanzas, vitrinas, escritorios, armarios, estanterías, bibliotecas, máquinas escribir, calcular, etc., y toda clase artículos general. Pagamos los mejores precios. ¡Consúltenos! Coronel Plaza 63 - Ciudad. - Teléfono 214331 - **Nota:** Recorte este aviso. 14|8|C|618|14|8

A. SELLA Martilleros, Tel. 247 Tiburcio Benegas 776, ofrez muebles, artículos hogar, m quinas usadas. - Dinero en acto. 11|2|F|36991|P

A AMITRANO - Martillero. Tele 247711. Aristides Villanueva 3 ofrezca muebles, antigüedade maquinarias, artículos gener les. Pagamos mejor. Anticip mos dinero. 9|6|F|12224|Pt

A BENTURINO. Martillero. Tele 248730 y 244335. Av. Colón 66 Ofrezca muebles, antigüedade artículos de hogar. Anticipo d nero. 2|1|F|7828|Pt

A - TRAJES, sacos, pulóveres, c misas, pantalones, ropas señ y niños, colchones, transistor bicicleta, oro, plata. Tel. 2623 Guajardo. 11|8|C|441|442|1

ARMA caza mayor y escopeta bu na compro, contado particul Teléfono 221787. 12|8|T|05902|1

COMPRO metales, chatarras y hículos para desarme y maq narias, r|domicilio. Teléfon 261743 y 262172. 10|8|C|271|272|19|

COMPRO balancín 10 toneladas menos toneladas. Alberdi 5 San José. Mendoza. Tel. 217 13|8|T|5942|14|8

COMPRO sus muebles usados, cicletas, radios, sillas, art. hogar. Tel. 262993.
13|8|C|185|

COMPRO urgente botellas de ca - Cola, medianas y de c veza. Tiburcio Benegas Mendoza. Tel. 249289.
14|8|C|477|

COMPRO envases 3|4 vacíos reserva, voy domicilio. Te 217450. 14|8|C|343|

**MO

10% al 20% de Descuento..!
muebles - lámparas - arañas
apliques y adornos
EPOKA
Para hacer su agosto
COLON 658 - Tel.- 246439 - Mza.

Cemento Hércules
OFERTA $ 70 LA BOLSA
CAL LEGITIMA $ 40 LA BOLSA - CAÑOS
VELO DE VIDRIO - EMULSION COLA
RUBEROID Nº 15 PESADO $ 280 (40 m2.)
COMERCIAL PERITO MORENO
PERITO MORENO 600 - GODOY CRUZ - TEL. 226005
12|8|F|74704|17|8

CARLOS A. Tonelli
DEPOSITOS: EN PLAYAS ESTACION F.C. BELGRANO
VENTAS: SAN LORENZO 604 - TELEFONO 260584
VILLA NUEVA - GUAYMALLEN - (MZA.)
MADERAS PARA VIÑAS Y PARRALES

NYLON - TEFLON
EN BARRAS Y PLANCHAS
AYLES
SAN MARTIN 31

VENTA DE
LADRILLONES
LADRILLOS
RIPIO y ARENA
Copiapó 220, B. Santa Ana.
TEL. 261907 11|8|C|387|14|8

BODEGAS ESMERALDA S.A.
COMPRA VINOS
de CONTRATISTAS
OFERTAS: RIVADAVIA Nº 98 - MENDOZA
13|8|C|166|14|8

ORO
COMPRO
Supero Cualquier Oferta
9 de Julio 1455 - Of. 3
(Frente Casa Arteta)
11|8|C|482|17|8

ANTISISMICA A ESTRENAR
BARRIO LA FLORESTA: 3 DORMITORIOS, COCHERA Y GARAJE. 120 m2. VENDO A PARTICULAR.
LAVALLE 2311 — GUAYMALLEN
12|8|C|561|14|8

ORO
Y ALHAJAS EN DESUSO
COMPRAMOS
PAGAMOS EL MEJOR PRECIO
JOYERIA DENISSE
GALERIA TONSA - LOCAL A-11
1|8|F|79709|29|8|A

LADRILLOS
LADRILLONES
Puestos en obra. Ripio. Arena. Precios módicos. - Gomensoro 3915. A 80 m. de Avellaneda. Tel. 262022. Villa Nueva. Guaymallén. Mendoza
14|8|F|83432|14|8

TURBA
DE PRIMERA CALIDAD
— VENDO —
Carril Nacional 5501
Rodeo de la Cruz. Tel. 261539
14|8|F|83452|14|8

Materiales de Construcción
— Ladrillos cerámicos huecos 18x18x40
— Elementos cerámicos para techos
— Cemento, electrodos, caños de luz
— Estaño 33%, hierro nervado 4,2 - 6 - 8 - 10 mm.
Poliestireno expandido
— Chapa negra Nº 18
DIME S.A. - San Juan 211 - Tel. 244952
10|7|F|83278|15|8

Compro Carrocería
DE 4.50 Mts. DE LARGO PARA CAMION FORD
CON O SIN VOLQUETE
TELEFONOS: 218348 - 216675 - 256925
de 10 a 14.30 Horas
13|8|F|83220|14|8

¡URGENTE!
VENDO CASA
Todos Servicios - Tratar:
25 de Mayo 3147 - Ciudad
14|8|C|485|14|8

FIAT 125
COCHE MOD. 1973 - VENDO
GARIBALDI 488 - TELEF. 246258
MENDOZA
14|8|F|83411|15|8

JUEGO DE TANQUES
PARA TRANSPORTE DE VINO
Para chasis y acoplado, de 23.000 a 25.000 litros en total, o acoplado 3 ejes con tanque de 17.000 litros aprox.
COMPRO
TELEFONOS: 24360 y 22.456 DE SAN RAFAEL
Y 26476 DE SAN JUAN
13|8|F|83343|14|8

VENDO
Fotocopiadoras
— COMO NUEVAS —
3 M MODELO 290 Y TOSHIBA
TELEFONO 223730
13|8|F|83313|14|8

Retroexcavadora
J. D. 200
VENDO EN BUEN ESTADO
Malabia 213 - Teléfono 960529
CARRODILLA
14|8|F|83529|15|8

VENDO
MOTORES BEDFORD 300
y 350. - Avenida España
141 - PALMIRA - MZA.
13|8|C|299|14|8

VENDO CUPE
CHEVY mod. 72
Gomas nuevas - Buen cuidado. m$n. 20.000.000 contado solamente.
TELEFONO 215192
13|8|F|83213|17|8|S

ORO
COMPRAMOS
PAGAMOS MEJOR PRECIO
Galería Tonsa — Local A-14
31|7|F|79453|14|8

FORD FALCON
Vendo. Modelo 70. Buen estado. Chapa Mendoza. 9 de Julio 965, 1º Piso, Ciudad. Lunes a viernes de 8 a 12 horas.
13|8|C|169|19|8

PEUGEOT 404 - 1968
Contado únicamente $ 98.500.
FIAT 600 - 1964
PERMUTO - FINANCIO
Adolfo Calle 509 - Dorrego
14|8|C|496|14|8

Alambres Negros
Galvanizados, alta y mediana. Todas las medidas. Hierro común y caños negros y galvanizados - Teléfono 220757.
14|8|C|497|14|8

VENDO URGENTE
POR AUSENTARME
CHEVY SERIE 2
y G. T. X.
Excelente estado. - A particular. Tratar: Coronel Díaz 65 - Ciudad
14|8|F|83431|14|8

Buenas Noticias
Quiere conseguir ají, pimienta, comentón, cacao o muy buen precio? - Vaya a: TORRAICO - A. CALLE 42. DORREGO.
Y de paso, pruébese un café GRATIS
10|8|F|81608|24|8|A

ALAMBRE FINO PARA ATAR VIGAS, PARRALES - CORONAS, ETC.
Vendemos Precio Ocasión. - B. de los Andes 4300 esquina Arenales - Villa Nueva - Guaymallén.
12|8|F|83167|14|8

Muebles Rústicos Artesanales Chilenos "VIÑA DEL MAR"
Fábrica y Unico Local de Ventas:
ESPEJO 33 (altura San Martín 1300) LAS HERAS
13|8|C|186|14|8

Baldosas Calcáreas y Graníticas
Todo tipo, dibujo y medidas. Ventas por mayor y menor. Precios especiales a Compañías Constructoras y Corralones.
JOSE F. MORENO 1407 — TELEFONO 254647 — MENDOZA
14|8|F|83446|16|8

COMPRAMOS
ORO
ORLY 9 DE JULIO 1181
1|8|F|79671-Pte

EXCEPCIONAL TERRENO
SAN LORENZO 364/72 - 500 Mts.2
Medidas ideales p/propiedad horizontal, construcción hotel, etc. VENDO URGENTE. - Inf.: Rivadavia 234, Mza. - Teléf. 243828. D. ROMERA
14|8|F|83524|14|8

Empresa de Cosméticos
NECESITA
Promotoras de Ventas
PARA EL GRAN MENDOZA Y ALREDEDORES
Gran posibilidad de progreso
TELEFONO 259799
14|8|C|493|14|8

ALAMO y COIHUE
TABLAS 1 x 4 - 1 x 5 - 1 x 6 Hasta 4 Mts.
TIRANTES 2 x 4 - 2 x 5 - 2 x 6 „ 4 mts.
„ 3 x 4 - 3 x 5 - 3 x 6 „ 5 mts.
LIQUIDO 150.000 PULGADAS A $ 3.- c/u.
PERITO MORENO 1600 -:- TELEF. 226345 -:- GODOY CRUZ
14|8|F|74770|14|8

COMPRO
MOTOR ELECTRICO
125 H.P. - 1500 R.P.M.
Talcahuano 2900 - Villa del Parque - Godoy Cruz - Tel. 222427.
14|8|C|484|15|8

Atención Luján
Gran demolición. Varias mamparas de 20 metros, chapas primera clavadura, 3,30 mts. de largo, techo visto Pinotea rustrada, pisos tea, sanitarios, baldo as, etc.
20 DE SETIEMBRE 79
(frente a la Plaza)
D 13 a 18 HORAS
14|8|F|83537|14|8

Avisos Clasificados

(Viene de la Pág. anterior)

Ocupaciones Varias Pedidas

FORMANTES para informes comerciales Capital y Gran Mendoza, necesitamos, con moto; edad 21 a 25 años. 3er. año comercial mínimo. Puede tener otro empleo. - Lamadrid 469 - Mendoza.
14|8|C|518|14|8

DIERO necesito para 6 Has. con pozo y derecho de agua, en Buena Nueva, Guaymallén, con amplias referencias. Poste Resante A R M (18) Diario LOS ANDES.
13|8|C|172|15|8

ESITO mediero para 50 Has. campo con derecho de riego. Beltrán 1768, Dpto. 2, Godoy Cruz.
13|8|C|195|14|8

ESITO 2 1|2 oficiales electricistas pasar cable con herramienta. Barrio San Eduardo. Luciaga. Colectivo 58.
13|8|C|440|15|8|D

ESITO cadete con bicicleta Farmacia. San Martín. San Martín 677. (Frente al Correo) - Ciudad.
14|8|F|05958|14

ESITO aprendiz adelantado lechero, edad 14 a 17 años. Aldi 50, San José.
14|8|T|5962|14|8

ESITO cadete con o sin bicicleta, de 14 a 15 años. Aristides Villanueva 335.
14|8|T|5982|14|8

ESITO matrimonio solo para contratista 4 Has. viña y parral, Maipú 3 de Mayo. Tel. 248960, de 10 a 14 hs.
14|8|C|545|15|8

ESITO metalúrgico competente - Cervantes 1317, Godoy Cruz. Tel. 220274.
14|8|F|74765|15|8

ERO y medio oficial albañil necesito calle Sobremonte 1181. Carrego. Guaymallén.
13|8|C|436|14|8|AD

RARIOS de cualquier oficio que quieran progresar como oficiales. Capacítense en cursos cortos y prácticos de aritmética, física y dibujo técnico. Fundación E.A.G. - Juan G. Godoy 79 (altura calle Dorrego al 500) Guaymallén.
14|8|F|83511|14|8

A atender negocio necesito matrimonio chileno no mayor 40 años. Tel. 243423, de 11.30 a 12.30 hs.
14|8|C|534|14|8

NECESITA aprendiza adelantada en peluquería. Salta 545., Ciudad.
14|8|C|366|14|8

ISKERIA necesita renovar el Pantel de señoritas, por cambio de administración, sueldo condición diaria. - General Paz 1, de 15 a 19.
13|8|C|285|15|8

OFRECIDAS

TRIMONIO solo se ofrece picaro, absoluta seriedad. Tratar: Iraita. TE. 257537.
13|8|C|342|14|8

RECESE srta. para cuidar enfermo, cualquier tratamiento. Gutiérrez 940. Ciudad.
13|8|C|352|14|8

OFRECE señorita para escritorio. - Plumerillo 1680. Godoy Cruz. Tel. 227148.
14|8|T|5969|15|8

DADOR eléctrico y argón se ofrece, preguntar por Don Juan. Joaquín V. González 576, Godoy Cruz.
14|8|C|461|14|8

Ofrecidos Varios

EMPRESA CIPOLLETTI
DESTAPAR CLOACAS
Teléfonos 260570 y 261695
- Destapar cloacas, desagües, plomería, gas instalaciones de calefones, destape instantáneo c|equipo moderno de cañerías de agua caliente, albañilería.
13|8|C|347|19|8

IMPRESA NUEVA YORK
DESTAPAR CLOACAS
TELEFONO 246529
Reparo y limpio calefones el día. Sopleteo de cañerías de agua calliente. Instalo estufas.
11|8|C|342|15|8

EMPRESA GODOY CRUZ
A DESTAPAR CLOACAS
DE URGENCIA
Teléf. 244064
Atiendo: Luján - Maipú - Chacras de Coria. Destapo cañerías de agua caliente con equipos modernos. Plomería, limpieza de calefones y cocinas.
11|8|C|342|15|8

"SANITARIOS RONDEAU"
Teléfonos: 290096 y 254321
Plomería - Gas - Cloacas
Mantenimiento - Reparaciones - Destape de cañerías con moderno equipo. Calefones - Artefactos a gas.
S. Martín 599 esq. Rondeau
11|8|C|456|17|8

SERVICIOS SANITARIOS
9 DE JULIO 1050 Dpto. 7 P-B
TEL. 246880
DESTAPE: Cloacas, desagües pluviales, cañerías, calefacción, cañerías agua.
ARREGLO: Calefones, cañerías, instalación artefactos.
CONSTRUCCIONES: Cloacas, agua, gas.
Atención inmediata y eficiente
14|8|C|586|14|8

A DESTAPAR cloacas desagües, calefones gas, plomería. "Trabajos garantidos". Tel. 250617.
3|10|F|39365|Pte.

A DESTAPAR cloacas, cañerías, gas, plomería. Tel. 242948. Juan B. Justo 564. Godoy Cruz.
1|8|C|919|920|15|8|D

A DOMICILIO reparamos heladeras familiares, comerciales, lavarropas. Asesoramiento gratis. - Teléfono 260136. 7|9|F|25946|Pte.

A CALEFONES a gas exclusivamente reparamos - "Instantáneos y térmicos". Santa Fe 238 Ciudad. Telefonos 258853 y 261408.
30|7|C|332|28|8

A DESAGOTE pozos y cámaras sépticas, destape cloacales. - La Moderna. - Teléfono 243865.
2|8|C|205|1|9

A DESTAPE cloacas, cañerías en general, reparación calefones. Servicio rápido. - Noguera. Teléfono 243865.
4|8|C|205|16|8

A DESAGOTE de pozos y cámaras sépticas, destape cañerías. "La Higiénica". Brandsen 1344 - Dorrego. Teléfono 291126.
5|8|C|26|14|8

A. HELADERAS, lavarropas, termocalefones. Servicio rápido, seguro, garantido. Cayetano Silva 2938 C. T. 250471.
7|8|C|580|26|8

A - CONSTRUCCIONES refacciones, techos, plomería, mosaicos, azulejos, pintura, yesería. Facilidades. Tel. 293221. 11|8|C|495|17|8

A PLOMI-Gas, service urgente, calefones, cocinas, estufas, filtraciones, instalaciones, cloacas, destapes. Trabajos garantidos. Teléfono 252897.
8|8|C|807|16|8

A PLOMERO destape cañería, cloacas, agua y albañales, arreglo calefones gas. Tel. 223449.
9|8|C|35|18|8

A BUEN plomero gasista económico, visitas gratis - Calefones, cañerías, estufas. Tel. 216085.
9|8|C|872|14|8

A DOMICILIO: Reparación de lavarropas, calefones instantáneos, estufas, cocinas. Urgencias. - Rioja Nº 355. Teléfono 216496.
12|8|T|5922|14|8

A DOMICILIO instalo, limpio y reparo cocinas, calefones, estufas, etc. Tel. 220734.
7|3|F|39502|Pte

A DESAGOTE de pozos, limpieza de cámaras, Bº UNIMEV. M-6, C-18. - Tel. 261745.
11|3|F|40682|Pte.

A. PLASTIFICAMOS pisos madera, pulidos, encerado, pintura de casas, plomería, gasista. Teléfono 250482. 19|7|C|525|17|8

A REPARACIONES electricidad, plomería, carpintería. Pintura de obras. Trabajos inmediatos. Tel. 246920.
4|8|F|80792|18|8

A DESTAPE de cloacas, piletas y reparaciones de plomería. T. 241084. 6|8|C|283|15|8

A DOMICILIO se ofrece plomero, servicio rápido. Tel. 257286.
11|8|C|448|15|8

A DOMICILIO se ofrece plomero, servicio rápido. Tel. 220322.
11|8|C|457|15|8

A DOMICILIO se ofrece plomero, servicio rápido. Tel. 259929.
11|8|C|457|15|8

A - CALEFONES, plomero, gasista, lavarropas, reparaciones, instalaciones. Precios razonables. Atención inmediata. Tel. 246434.
11|8|C|453|25|8

A PULIR, plastificar, arreglos pisos madera, Casa Caputo. Salta 1448 - Teléfono 256785.
12|8|C|579|21|8

A CALEFONES instantáneos y térmicos, calefactores, lavarropas, plomería. P. Toso 691. - Teléfono 224305.
12|8|C|628|14|8

A DOMICILIO arreglo calefones, lavarropas, cocinas e instalaciones. Tel. 261150.
13|8|C|151|152|17|8|D

A DOMICILIO arreglo camas, sillas, roperos, mesas. Precio económico. Tel. 217054.
14|8|C|611|14|8

A. ARREGLO de carpinterías y lustrado. Tel. 252812.
14|8|C|546|14|8

ALBAÑILERIA general, refacciones, reparaciones, impermeabilizado techos. Trabajos urgentes. Garantía. Tel. 226045.
11|8|C|443|15|8

ARREGLOS de carpintería a domicilio. Llamar Tel. 260574.
14|8|C|476|14|8

ALBAÑIL: techos, trabajos generales de albañilería. Trabajos de urgencia. Tel. 250571.
14|8|C|547|15|8

¡**ARREGLE** su techo! Económicamente, con techados asfálticos. Personal experimentado. ¡Garantías! Tel. 250679.
14|8|C|560|16|8

ALBAÑILERIA, reparaciones generales, impermeabilizaciones de techos. Garantía. Trabajos en el acto. Tel. 251849.
14|8|C|519|14|8

ALEM 427 TV, electricidad, cerrajería, plomería, gas, cloacas. Tel. 247773. 14|8|C|524|525|20|8|D

COLCHONERO a domicilio, lana, pulliman, cotín; arreglamos camas, estiramos elásticos. T. 258860. 6|8|C|310|4|9

COLCHONERO: Arreglo colchones pullman y de lana. Tel. 218989.
6|8|C|249|6|9

EX MECANICO Eslabón de Lujo, arregla lavarropas. Tel. 249364.
12|8|C|682|18|8

ELECTRICIDAD, instalaciones, iluminación, artefactos y equipos, disyuntores, service. Prot E. G. Tels.: 244265-251022.
12|8|C|684|14|8

ELECTRICIDAD ORTIZ instalaciones de obras, planos y proyectos. Reparaciones en general, trabajos garantidos. 25 de Mayo 1356, Las Heras, Tel. 293478.
13|8|C|142|143|17|8|D

EMPRESA de pintura, trabajos varios, rapidez, seriedad, precios módicos. Teléfono 253853.
14|8|F|83170|15|8

ELECTRICISTA instalaciones, reparaciones generales. Protección integral, instalaciones de disyuntores. Teléf. 254779.
14|8|T|05984|17|8

EX MECANICO "Singer" arreglo máquinas coser. Tel. 240350. G. Cruz 6235, Guaymallén.
14|8|C|552|14|8

GAS limpieza, reparación, instalación cocinas, estufas, calefones atención domingo y feriados - San Luis 432, Ciudad. Tel. 259177.
12|8|F|83112|14|8

IMPERMEABILIZACIONES: Arreglamos cualquier techo. Mosaicos - Azulejos. Espejo 156. Teléfono 241914. 12|8|C|608|14|8

INSTALACION y reparaciones agua, gas, cloacas, techos, garantía escrita, Tel. 261281.
13|8|C|153|27|8

LUSTRO, reacondiciono, tapizo muebles, teléfono 262099.
14|8|C|597|15|8

PERFECCION en cielorrasos, premoldeados de yeso. Rápida colocación. Económicos. Garantidos. Créditos. Tel. 248874.
13|8|C|306|19|8

PLOMERO gasista, albañilería, pintura, mosaista, impermeabilizaciones techo. Espejo 156, T. 241914. 13|8|C|265|15|8

TECHOS, terrazas, tejas, zinc, cielorrazos, telgapor, pintura. - Financiación. Tel. 254475.
13|8|C|226|15|8

Compra y Venta de Libros

COMPRO libros secundarios, primarios, novelas. Voy a domicilio. Llamar teléfono 250801. Librería "M. Fierro". Rivadavia 29, ciudad.
14|8|C|548|16|8

Comerciales

OFREZCO excavadora con pala retroexcavadora y pluma 10 metros largo y pala de almeja o como guinche. Se alquila o vendo. - José Federico Moreno 937, Mendoza. Teléfono 249089.
13|8|C|170|14|8

Préstamos e Hipotecas

COMPRO documentos hipotecarios saldo precio y vinos y uvas. San Lorenzo 662. Teléfono 247491.
14|8|C|724|14|8

COMPRO bajo interés documentos hipotecarios, saldo precio. Alsina 2460, Teléfono 253822.
12|8|C|642|15|8

VENDO urgente documento comercial. Valor 29.000. Buen interés. Teléfono 221103.
14|8|F|74764|14|8

Educacionales

A ALUMNOS secundarios y bachillerato adultos, t|materias, preparan experimentados profesores, p|módicos. San Martín 276. ciudad. Teléf. 246172.
14|8|C|555|23|8

Academias

APRENDA peluquería hay modelos, práctica dos peinados diarias, S. Juan 732 C.
7|8|C|548|16|8

APRENDA peluquería para damas cursos acelerados. - Academia L'Etoile. San Martín 1718.
12|8|C|756|31|8

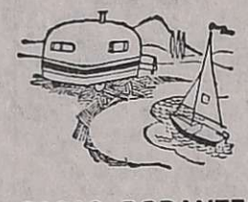

CASAS RODANTES Y EMBARCACIONES

LANCHA motor Mercury 100 caballos, fuera borda, facilidades, particular. Teléf. 262986.
14|8|F|15619|14|8|D

NEVADA siempre de temporada. Jesús Serna 175. Maipú.
3|8|F|13964|3|9|D.

Labores Femeninas

MOISES vestimos completos de 20 a 22 horas. Granaderos 2783, Mendoza.
8|8|F|81304|31|12|Pte.

MODISTA europea especializada en trajes novios - novias. Democracia 2536 - Las Heras.
14|8|C|196|14|8

TALLER tejidos punto, confeccionamos a medida en máquinas industriales. Juan B. Justo 441, A. Ciudad.
14|8|C|557|18|8

Transporte Escolar

TRANSPORTE escolar barrios Judicial, SUPE, Gráfico, San Ignacio, Serrano, Gas y Comercio al centro. Tel. 227837.
12|8|C|670|14|8

Ley 11867

LEY 11.867. — Yolanda Mercedes Páez de Balmaceda y Norma Corina Balmaceda, comunican venden su negocio Rotisería y Fiambrería "Chelina Chef" ubicado calle Colón 418, Mendoza, al señor Carlos Schultz Hodgson. Reclamos Ley Federico Moreno 1575. 13|8|F|83205|17|8

Pensión y Piezas Amobladas

A HOMBRE solo alquilo habitación c|b. privado, puerta a la calle. Tratar Montecaseros 1504.
14|8|C|610|15|8

ALOJAMIENTO caballeros, casa familia. Avda. España 1927. Ciudad.
5|8|C|985|14|8

ALQUILO pieza amoblada José M. Godoy 92. Las Heras. (Altura San Martín 600). Micros 1, 2, 6 y 15.
10|8|C|163|14|8

ALQUILO habitación amoblada casa de familia. Tratar desde 15 hs. en adelante. - Paula Albarracín 1476. Godoy Cruz. 13|8|T|5932|14|8

ALQUILO habitación amoblada para 2 caballeros solos. - Arenales 1179, Villa Nueva, Gilén (micros en la puerta 51-16-53).
14|8|T|5964|14|8

ALQUILO habitación amoblada, derecho cocina. Montecaseros 1760 - Mza.
14|8|C|438|16|8

ALOJAMIENTO a metros Correo Central, para estudiantes y empleadas. Teléf. 242731.
14|8|C|559|14|8

ALQUILO habitación amoblada casa familia a|c. Urquiza 316 - Mendoza.
14|8|C|464|14|8

BUSCO casa familia a fin de tomar como pensionista persona mayor, tratar: Paula Albarracín 1168, Godoy Cruz. Teléf. 225785.
14|8|C|582|14|8

CASA familia pensión para personas ancianas distinguidas. Maza 661. 12|8|C|652|18|8

DOY hospedaje a caballero o comparto casa amuebiada con heladera, teléfono y demás comodidades. - 1º de Mayo 1242 Villa Hipódromo. - Tel. 227958.
14|8|C|512|14|8

DOY alojamiento a caballero. - Teléfono 251849.
14|8|C|519|14|8

FAMILIA honorable da hospedaje a señorita estudiante o empleada comercio, teléfono. Salta 1669, Ciudad.
14|8|C|349|14|8

HOGAR de Ancianos. Atención completa. Precios módicos. Patricias Mendocinas 778. Ciudad.
6|8|C|279|17|8

HOSPEDAJE por mes a persona seria, casa familia, pleno centro. Tel. 254091.
14|8|C|561|16|8

PENSION económica en casa de familia a Srtas. o Sras. Mitre 2632 - Ciudad.
14|8|C|447|15|8

RESIDENCIAL da hospedaje con derecho a cocina. Rivadavia 985, Godoy Cruz. Teléfono 243838.
14|8|T|05986|15|8

SE ENVIAN viandas a domicilio. Rotisería Don Pedro - Tucumán 499 - Tel. 290673 - G. Cruz.
2|8|C|134|16|8

Arriendos y Cambios

A PROPIETARIOS indicamos como alquilar para hacer buen negocio. Mediante nuestro sistema Usted siempre cobra. Evítese dificultades. Diríjase a quien cuyo nombre y apellido inspira confianza. Pídanos información gratuitamente. José Federico Moreno, ex director de Cámara de Alquileres. San Lorenzo 332, T. 249745.
12|8|C|779|14|8

A. ALQUILERES, 100 % seguridad. Evite problemas de cobranza, cobre puntualmente, pague o no el inquilino Ud. cobra igualmente. Estas y otras ventajas le ofrecemos. Alquile por nuestro intermedio, ganará tranquilidad y seguridad. Visite nuestras oficinas o solicite tasador sin compromiso. "Provivienda" - Perú 1214. Teléfonos 218277 - 255813.
11|8|C|235|17|8

A $ 6.000 casa amoblada c|teléfono, 5ta. Ciudad, l|comedor, 2 dormitorios, d|servicio, patio embaldosado. "Provivienda" Perú 1214.
14|8|C|505|14|8

A LOCAL c|teléfono, calle Las Heras, nuevo, 150 metros. sótano, vidrieras. Llaves $ 200.000. Alquiler $ 10.000. - "Provivienda" - Perú 1214.
14|8|C|505|14|8

A DUEÑO directo deseo alquilar, ofrezco 3.500 a 5.000 pesos. Godoy Cruz o ciudad. Llamar TE. 226514. 14|8|C|625|16|8

A DUEÑO empresario necesita alquilarle casa o departamento 2-3 dormitorios. Pago $ 400.000. T. 215312. 14|8|C|576|15|8

A DUEÑO necesito alquilar dpto. o casa zona céntrica. Pago hasta $ 500.000. Llamar tel. 256477.
14|8|C|543|15|8

ALQUILAMOS oficina al lado del Correo Central, 2do. piso, 18 mts2. cub. $ 2.000. Inf.: C. E. Barrera Oro. Mitre 1378. Ciudad.
14|8|F|83584|14|8

ALQUILO consultorio, sala de espera amoblada, teléfono. Llamar de 16 a 19 hs. Tel. 291121.
12|8|T|05920|14|8

ALQUILAR necesito garage, salón o casa, sobre Bandera de los Andes o Carril Godoy Cruz. Llamar teléfonos 246918 ó 240220.
13|8|T|5933|14|8

ALQUILO casa estrenar 2 dormitorios y dependencias, Barrio Trapiche, $ 5.000 mensuales. Mariano Moreno, San Martín Sur 1107 y Tiburcio Benegas, G.Cruz.
13|8|F|74753|14|8

ALQUILO 1 garage para negocio o depósito. Arenales 1179, Villa Nueva, Gilén.
14|8|T|5964|14|8

ALQUILO cómodo y nuevo chalet en Luján, living comedor, 3 dormitorios, entrada auto. Se presta para casa de familia, club, mutual o escritorios. - Inmobiliaria Guiñazú. - San Lorenzo 160 - Ciudad, Mendoza.
14|8|F|83485|14|8

ALQUILO casa categoría, central, living comedor, escritorio, 4 dormitorios, 2 baños, office, cocina, dependencias de servicio, calefacción, garaje, teléfono, jardín. Ideal para familia, consultorio, mutual o consulado. Inmobiliaria Guiñazú - San Lorenzo 160, Ciudad, Mendoza.
14|8|F|83484|14|8

ANTISISMICA 2 dormitorios, living comedor, cocina, baño instalado, cochera, jardín, ofrezco. Teléfono 291304.
14|8|C|488|14|8

ALQUILO chalet a estrenar en La Puntilla, 3 dormitorios, jardín, 2 baños, dependencias de servicio, garaje. Al teléfono 222287.
14|8|T|05983|14|8

ALQUILO: departamento interno e|San José, dos habitaciones, garaje y teléfono a compartir. - $ 2.200. Urquiza 127. Oficina 12. Ciudad.
14|8|C|613|14|8

ALQUILO: e|Dorrego, americana antisísmica, 3 dormitorios, l|comedor, cocina (calefón y cocina), baño instalado, cochera, patio, despensa, parral, gas y cloacas. $ 500.000, s|depósito. - Urquiza 127. Oficina 12. Ciudad.
14|8|C|613|14|8

ALQUILO casa 3 dormitorios, teléfono, e|vehículos, gas n. E.G. Cruz, $ 5.000. - T. 220800.
14|8|F|74763|14|8

ALQUILAR deseo casa o departamento p|empleado bancario. Garantiza e|mismo. T. 222895.
14|8|C|572|14|8

ATENCION, con solo $ 5.000 mensuales, tiene su salón de belleza y peluquería totalmente instalado, pleno centro. Llamar de las 16 en adelante al 246448.
14|8|T|05972|16|8

ALQUILO casa antisísmica en San José, 2 dormitorios y dependencias. $ 4.000. Llave: Martillero Juan Morelli. Tel. 258006.
14|8|C|529|14|8

CASA grande alquilo 5ta. Sección. Tratar Colón 185 Piso 5º, Dpto. 3 de 18.30 a 20.30 horas.
14|8|C|482|14|8

DUEÑO alquila departamento amoblado por temporada, 2 dormitorios y dependencias. Verlo y tratar Lavalle 255, Dpto. 1 Mendoza, Tel. 218443.
9|8|C|965|18|8

DRUMMOND, alquilo casa, living, 3 dormitorios, baño, cocina, garaje, gas, teléfono, $ 4.000. Sánchez. San Martín 56. Teléfono 980408 - Luján.
14|8|F|83558|14|8

FAMILIA extranjera necesita alquilar casa o departamento, sin intermediarios. Teléf. 253853.
11|8|F|81985|15|8

NECESITO alquilar a propietarios casas y departamentos de 1, 2 y 3 dormitorios. Tel. 214316.
13|8|C|277|14|8

SE ALQUILA lote Nº 75 en Las Malvinas, San Rafael 10 Has. - Tratar Cervantes 722, G. Cruz. Mza.
14|8|C|452|14|8

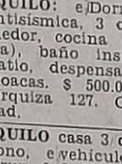

Servicio Doméstico Pedidos

"A" EMPLEADAS necesito ½ día, t|día, c|adentro, b|sueldos. "España" - España 1683. T. 259168.
1|8|C|152|14|8

A - EMPLEADAS c|o sin retiro, sueldos hasta $ 180. Morón 284. Tel. 291104. 11|8|C|282|14|8

A EMPLEADA con referencia de 8 a 21 hs. sin lavado ni planchado. Sueldo $ 200.000. Coronel Díaz 461, Ciudad. Tel. 216669.
13|8|T|05924|14|8

A EMPLEADA necesito, limpieza solamente, hasta 15 horas. Perú 1026.
14|8|T|5967|14|8

A EMPLEADA competente con recomendación, atender tres mayores con o sin retiro. Coronel Rodríguez 1173 - Dpto. 11.
14|8|C|516|14|8

A EMPLEADA necesito por medio día. O'Brien 955, San José.
13|8|C|444|445|14|8|AD

A EMPLEADA mayor de edad, sin chicos, con referencias, entienda cocina, cama adentro, sólo tres mayores $ 140.000. Paso de los Andes 2949.
14|8|C|474|475|14|8|D

A EMPLEADA servicio doméstico, medio día, departamento chico, entienda cocina. España 985 - 5º Piso "A".
14|8|C|450|14|8

A EMPLEADA p|2 personas necesito c|cama adentro. Gral. Paz 73, 2º piso.
14|8|C|606|14|8

A EMPLEADA de 8 a 12.30 hs. limpieza. San Martín 535, Godoy Cruz.
14|8|F|74761|15|8

A EMPLEADA cama adentro para departamento chico. Sueldo inicial $ 150.000. Colón 510 1º "B".
12|8|C|703|15|8

ARGENTINA c|adentro, tareas domésticas, $ 130.000. A. Maure Nº 779. Micro 12. Hoy y mañana.
12|8|C|745-46|18|8

DOS empleadas domésticas, buen sueldo, corta familia. Comandante Fossa 286, Bº Bombal.
13|8|T|5953|14|8

COCINERA competente, cama adentro, hay mucama, sueldo $ 1.500. San Lorenzo 134.
14|8|T|5960|14|8

EMPLEADA mayor de edad para servicio doméstico, sin lavado ni planchado ni cocina, cama adentro. Sargento Cabral 463. Cdad.
13|8|T|05928|15|8

EMPLEADA doméstica medio día necesito. Corrientes 145, Mendoza.
14|8|C|514|14|8

EMPLEADA cama adentro, recomendada, preciso. - Rivadavia 121, Godoy Cruz. Tel. 220674.
14|8|C|479|14|8|D

EMPLEADA cama adentro, buen trato, hay cuatro nenas, presentarse de mañana. Hualpa 380, Godoy Cruz. 14|8|C|569|15|8

EMPLEADA doméstica, joven, cama adentro, sueldo a convenir. Presentarse de 9 a 13 horas. Alberdi 1505, San José.
14|8|C|533|15|8

LEA ESTO: disque el 292497 y encontrará trabajo en el acto.
14|8|C|594|14|8

NECESITO señorita para trabajo doméstico medio día. Rivadavia 536, 4º piso, Dpto. 8, Ciudad.
13|8|F|83218|14|8

NECESITO empleada cama adentro, buen sueldo. Joaquín V. González 863, Ciudad.
14|8|T|5965|15|8

NECESITO empleada doméstica joven. - 25 de Mayo 777, Casa 8 - Godoy Cruz.
14|8|C|446|14|8

NECESITO empleada cama adentro o con retiro, buen sueldo. Avda. Bandera de los Andes 1374, San José, Tel. 260659.
14|8|T|5973|14|8

NECESITO empleada cama adentro, sueldo $ 130.000, otra pesos 130.000. Teléfono 227791.
14|8|T|5976|14|8

SE NECESITA empleada, cama adentro, cocina, lavado y planchado. Sueldo $ 200.000. San Lorenzo 170. 6º Piso.Dpto. C.
13|8|T|05954|15|8

SE NECESITA empleada doméstica cama adentro. Tratar: Espejo 145.
14|8|C|5[illegible]

URGENTE: necesito empleada servicio doméstico para San Rafael, cama adentro, todo quehacer, casa pequeña con dos niños, únicamente con referencias. Libertad 302, Godoy Cruz. De 10 a 12 horas. En San Rafael, Paul Harris 1251, de 19.30 a 21.
14|8|F|83575|15|8

OFRECIDOS

A MORON 284 solicite empleadas seleccionadas y garantizadas. - Consulte. Teléf. 291104.
11|8|C|282|14|8

"A" EMPLEADAS seleccionadas - "Agencia España" - España 1683. Teléf. 259168. 11|8|C|152|14|8

A EMPLEADA mayor y señora con chico, c|adentro, c|retiro y p| horas. Tel. 242368-247364.
14|8|C|619|16|8

ATENCION! agencia Bombal ofrece 2, cama adentro, excelentes. Tel. 292497.
14|8|C|594|14|8

OFRECESE Sra. y Chica de 15 años para matrimonio solo 1|2 día. Residencial Ceferino. Gral. Paz y Perú - Ciudad.
13|8|C|202|14|8

OFRECESE señorita p|trabajo 1|2 día de 8 a 16 horas. Catamarca 1750, Las Heras.
14|8|C|527|14|8

SRTAS. ofrécense, servicio doméstico, p|lavado y planchado p| horas. Belgrano 1429, Cdad. Tel. 257011.
14|8|C|520|14|8

LINDOR COVAS por WALTER CIOCCA

SE VA'QUEDAR APAMPAO

El próximo rival de Nicolino

BUENOS AIRES, 13. (NA). — El ex campeón mundial de los welters júniors, Nicolino Locche, quien reapareció exitosamente el sábado último, podría enfrentar en corto plazo a un pugilista rankeado por la Asociación Mundial del Boxeo o el Consejo Mundial.

En principio, según trascendió en el Luna Park, sería intención del promotor Juan Carlos Lectoure, concertar una pelea entre Nico y el colombiano Emiliano Villa, boxeador de solo 22 años, que se encuentra ubicado en el quinto lugar en el ránking de la Asociación Mundial de Boxeo.

Si no prosperase esa gestión de Lectoure se procuraría medir a Locche, siempre en el estadio de Corrientes y Bouchard, al menos por ahora, con Tony Petronelli, cuarto en el ránking de la AMB, o con Monroe Brooks, segundo en el escalafón del Consejo Mundial, ambos de nacionalidad norteamericana.

En cualquier caso, la pelea de Locche tendrá lugar, según lo anunciado oficialmente por Lectoure, el 4 de octubre venidero.

El mendocino ya se encuentra en su ciudad natal donde, aunque en forma liviana, dio comienzo a sus entrenamientos.

Competencias de esquí habrá el sábado 16

El Esquí Club Mendoza ha programado para el sábado la realización de su primer competencia anual, denominada "Loma Blanca", reservada para corredores novicios y cadetes de ambos sexos.

La misma consistirá en un Slalom Gigante sobre un recorrido de 500 mts., la que se iniciará a las 12. El trazado del recorrido será demarcado por el monitor francés Bernard Gacon, del club Des Sport de La Plagne. En horas de la tarde se procederá a la entrega de premios.

Argentino de menores en tenis

SANTA FE, 13. (Télam). — El campeonato argentino de tenis para menores, organizado por la Liga de Tenis del Litoral con la anuencia de la Asociación Argentina de este deporte, se iniciará aquí el viernes a las 8.

En la oportunidad cotejarán los mejores jugadores de menores del momento, sobre todo los becados por sus respectivas asociaciones o ligas, siempre bajo la responsabilidad de la Asociación Argentina.

Las delegaciones que hasta el momento han confirmado su presencia son las de Buenos Aires, Mar del Plata (Liga Atlántica), Córdoba, Rosario, Tucumán y Misiones, lo que hace un total de 90 tenistas.

Estarán presentes los mejores menores, juveniles y cadetes del país, a excepción de aquellos que representan en estos momentos a nuestro país en el exterior.

El certamen oficial, que involucra el campeonato argentino, está destinado a los tenistas de las categorías citadas que han sido becados.

Gran Premio de la Montaña inician hoy

CORDOBA, 13. (NA). — Las autoridades del Automoto Club de Carlos Paz informaron hoy que mañana, a las 10, se largará la primera etapa del Quinto Gran Premio de la Montaña, competencia reservada para máquinas de turismo nacional, clase "C" y "B", que debió realizarse hoy y fue postergada debido a que gruesas capas de nieve bloqueaban el circuito.

El itinerario del primer tramo se extenderá desde Alta Gracia hasta Capilla del Monte. Las autoridades aclararon, asimismo, que si no se pudiese utilizar mañana el tramo previsto, la etapa se desarrollará entre Carlos Paz y Taninga.

La segunda etapa se disputará el sábado entre Capilla del Monte y Deán Funes.

Y la tercera y última, el lunes venidero entre Deán Funes y Carlos Paz. Se hallan inscriptos 75 pilotos.

Juegos para lisiados

MEXICO, 13 (UPI). — En los juegos panamericanos para lisiados disputados en las últimas horas de ayer, la nadadora argentina Cristina Benedetti conquistó la medalla de plata en la prueba de 25 metros estilo espalda, después de la jamaiquina Dolores Mullings, que ganó la de oro.

A su vez los cubanos, que participaron por primera vez en estos juegos hace dos años en Lima, ganaron su primera medalla cuando Ida Escalona obtuvo la de bronce en el torneo de arco y flecha.

Arco y flecha. Novicias: 1º) Hope Chaffee, EE. UU., 693 puntos; 2º) Ana María Tenoria, México, 596; 3º) Ida Escalona, Cuba, 543.

Caballeros: 1º) Bruce Karr, EE. UU., 722; 2º) Steve Goldman, EE. UU., 690; 3º) Florencio Galván, México, 685.

Levantamiento de pesas. Medio pesado: 1º) Richard Giatu, EE. UU., 165 kilos; 2º) Juan Padilla, México, 130; 3º) Brian Halliday, Canadá, 130 kilos.

Pesado: 1º) John Brown, EE. UU., 255 kilos, (nuevo récord mundial); 2º) Víctor Valdéz, México, 220.

Natación. Caballeros, clase cuarta. 50 metros estilo libre: 1º) Scott Roberson, EE. UU., 31.9 segundos; 2º) Daniel Tense, Argentina, 39.2; 3º) Agusto Quispe, Perú, 42.9.

Damas, clase 1 B. 25 metros estilo libre: 1º) Carmen Casas, México, 35.4; 2º) Anne Melogan, EE. UU.

Caballeros, clase 1 B. 25 metros estilo libre: 1º) Bob Ockvirk, EE. UU., 27.5; 2º) Evler Pinto Jiml, Perú, 33.6; 3º) Pat Reid, Jamaica, 34.3.

Vilas en Boston: muchos dólares

BOSTON, 13 (UPI). — El tenista argentino Guillermo Vilas mantuvo hoy su ventaja en el Grand Prix de la Unión Comercial, con bolsa de 700.000 dólares, pese a la derrota que sufrió frente al español Manuel Orantes durante el fin de semana.

Orantes, que figura en el segundo lugar en las clasificaciones del Grand Prix Tenístico, se impuso en forma contundente sobre Vilas en las semifinales del torneo de Indianápolis por 6-4, 6-2. La derrota, sin embargo, no afectó mayormente la posición puntera de Vilas en el Prix.

Orantes, además, derrotó al campeón de Wimbledon, Arthur Ashe, en las finales ganando 80 puntos. Vilas se agregó otros 40 puntos y aventaja a Orantes en 161 puntos, en tanto que Ashe figura en tercer lugar.

El cuarto lugar se lo disputan el sueco Bjon Borg y el rumano Ilie Nastase.

Entre los diez punteros figuran el checoslovaco Jan Kodes, el mexicano Raúl Ramírez y el chileno Jaime Fillol.

El Grand Prix coordina los principales torneos internacionales en un sistema de puntos con premios de más de 750.000 dólares para los ganadores en competencias dobles e individuales. El ganador recibe un premio de 100.000 dólares.

¿Qué pasará?

AFA: Hoy se debe jugar. FAA: Mantiene el paro

BUENOS AIRES, 13, (Télam). — El comité ejecutivo de la AFA dispuso que mañana jueves se jueguen, en forma completa, los partidos correspondientes a la primera "A" y primera división "B", que estaban previstos para ayer y hoy.

La medida fue dada a conocer tras una breve reunión que se realizó esta tarde en la sede de AFA, tras el regreso de los dirigentes del Ministerio de Trabajo en donde se notificaron de la conciliación obligatoria dispuesta por ese Departamento de Estado.

La AFA también dispuso que cada club envíe un telegrama colacionado a sus jugadores para que se presenten a jugar.

Conciliación obligatoria

BUENOS AIRES, 13, (Télam). — El Ministerio de Trabajo dispuso la conciliación obligatoria en el conflicto que mantienen los jugadores de fútbol con la AFA.

La medida fue conocida al término de la reunión que ambas partes mantuvieron esta tarde con el director de Relaciones laborales de la citada cartera, Luis Rams. La reunión se realizará mañana, a las 17.30.

Las conversaciones se mantuvieron por separado con Luis Rams y Jorge Jassid, subdirector del área, luego de las cuales representantes de Agremiados y AFA se notificaron de la medida.

A las 12 ingresaron a Relaciones Laborales, los dirigentes de la FAA, José Pérez, Juan Angel Confalonieri, Carlos Della Savia, Héctor Catoira y Alberto Tardivo, mientras aguardaban en la sala de espera los directivos de la casa rectora del fútbol.

Cuando los dirigentes de AFA ya se retiraban, pasadas las 13, fueron invitados a conversar con el director de Relaciones Laborales por intermedio de un funcionario. Estaban presentes Agricol de Bianchetti, José Da Costa, Juan Fiore, Ramón Vingare, Miguel Montserrat y Pedro Oru.

"Nos vamos inmediatamente para Agremiados en donde realizaremos una reunión a las 16 de hoy para poner en conocimiento a los compañeros de estas conversaciones", respondió Carlos Della Savia al retirarse del Ministerio.

Ninguno de los representantes de los jugadores quiso definirse con respecto al levantamiento de la huelga que, dada la conciliación, debería producirse.

Consultado por los periodistas sobre esa situación, y qué medidas podrían corresponder a los jugadores si no dejan sin efecto las medidas de fuerza, Luis Rams no quiso comentar las sanciones del caso.

"Quiero ser justo y como soy árbitro prefiero no comentar nada a fin de no producir ni siquiera una presión. No quiero que se me mal interprete", dijo.

Rams también aclaró que luego de la presentación en la conciliación obligatoria y como no se trata de un laudo voluntario podrían pasar de 10 a 15 días para la definición del caso.

La discusión central entre ambas partes gira alrededor del acta labrada en el Ministerio de Trabajo el 28 de julio.

En su oportunidad, el asesor de AFA, Agricol de Bianchetti, declaró a Télam: "No se llegó a ningún acuerdo sino que simplemente se labró el acta con los puntos solicitados y se acordó, por escrito, que todo debía ser tratado en asamblea de asociados a realizarse por ambas partes".

En la asamblea de la Asociación del Fútbol Argentino se resolvió, por unanimidad, el rechazo de las pretensiones de los futbolistas, sobre todo el punto referido a la otorgación del carácter de profesionales a los futbolistas de 14 a 18 años de edad, que militan en las inferiores.

Ayer, ambas partes debieron reunirse a pedido del Ministerio de Trabajo, pero como sólo llegó a horario la delegación de AFA, la cita se postergó para este mediodía. Anoche se supo que el ministerio había intimado a levantar el paro.

No será aceptado

BUENOS AIRES, 13 (Télam) — Autoridades de la AFA afirmaron hoy que no será aceptado el pedido de Futbolistas Argentinos Agremiados, de categorizar como aprendices a los jugadores de entre 14 y 18 años de edad, antes de iniciarse una reunión conciliatoria en el Ministerio de Trabajo.

Contrariamente a lo previsto a la reunión con el director nacional de Relaciones Laborales, Luis Rams y subdirector del área, Jorge Jassid, sólo ingresaron los representantes de Futbolistas Argentinos Agremiados (FAA), pese a estar presentes los de la Asociación del Fútbol Argenino (AFA).

Por FAA concurrieron los dirigentes Juan Angel Confalonieri; José Pérez, Héctor Catoira, Carlos Della Savia y Alberto Tardivo, mientras que por la AFA se hicieron presentes en ese ministerio Agricol de Bianchetti, Ramón Vinagre y José Da Costa.

Poco antes de iniciarse la reunión, a las 12, Confalonieri manifestó a la prensa que "el consejo directivo de FAA está facultado para levanar la huelga sin esperar a la aamblea de asociados convocada para el viernes, siempre y cuando la AFA ratifique el acta labrada entre ambas entidades propiciando la categorización de jugadores menores y que levante la suspensión aplicada a Taberna".

Por su parte Da Costa afirmó que "es imposible aceptar el pedido de Agremiados con respecto a convertir a los mayores de 14 años en aprendices, por cuanto eso representaría para clubes de 1ª B Una erogación anual superior a los 3.300.000 pesos solamente en sueldos".

Mantienen medidas de fuerza

BUENOS AIRES, 13 (Télam). — Futbolistas Argentinos Agremiados decidió mantener las medidas de fuerzas hasta la asamblea del próximo viernes, citada para las 18, ya que "solo otra asamblea puede reveer esa resolución", declaró esta tarde Carlos Della Savia al entregar un comunicado de prensa.

Consultado el secretario general de FAA cómo se conciliaba esa situación con la concurrencia de las partes a la conciliación obligatoria dispuesta para mañana, a las 17.30, manifestó a Télam que habían solicitado al Ministerio de Trabajo una ampliación de ese plazo, hasta después de la asamblea, acotando que no tenían respuesta oficial.

El comunicado de prensa de la FAA, expresa lo siguiente:

"Futbolistas Argentinos Agremiados informa a todos sus afiliados que se mantiene vigente la medida de fuerza adoptada en asamblea el lunes 11 de agosto y, notifica, que cualquier información que no provenga del consejo directivo de la entidad carece de toda veracidad".

Advierte además —prosigue el comunicado— a todos los futbolistas —profesionales o aficionados— que si recibieran convocatorias o intimaciones por parte de los clubes, deben dirigirse a la entidad gremial para asesorarse de la actitud a tomar en respuesta, garantizándoles la defensa de su estabilidad y derechos ante cualquier posible represalia que pudieran tomar las instituciones.

"Aquellos jugadores —concluye— que tengan dependencias económicas o de vivienda con los clubes, Futbolistas Argentinos Agremiados se hará cargo de las subvención de los mismos si al solidarizarse con el paro le fueran negados los viáticos mencionados".

Futbolistas Argentinos Agremiados decidió mantener las medidas de fuerza, y dio un comunicado de prensa. AFA dispuso que se juegue hoy jueves. Aquí aparecen durante las deliberaciones de Agremiados su titular, Carlos Della Savia, junto a Catoira, "Perico" Pérez y Flotta. (Radiofoto de Télam).

Con inferiores

BUENOS AIRES, 13 (Télam). David Bracuto, presidente de la AFA, reiteró esta noche —al conocerse el comunicado de Futbolistas Argentinos Agremiados, en el que deciden mantener las medidas de fuerza— que mañana se disputarán los encuentros, tal como se había previsto, de los campeonatos Metropolitano y de primera división "B".

Bracuto agregó que probablemente el comité ejecutivo se reunirá mañana, a las 11, para evaluar la situación.

Futbolistas Argentinos Agremiados, por su parte, dio a conocer otro comunicado en el que se dirigen a los padres de los jugadores de divisiones inferiores. "haciendo un llamado a la reflexión —dice la nota— previendo que la AFA apele a la convocatoria de elementos amateurs, para darle aunque sea una continuidad anormal al torneo, ya que serán los padres a quienes ellos (los jóvenes), consultarán, en definitiva, para decidir".

En el segundo párrafo, el comunicado historia la huelga producida en 1971 y recuerda que muchos jugadores de divisiones inferiores se puedan prestar a los requerimientos, obsesionados por la posibilidad de un ascenso inmediato, "produciendo un lógico encono —agrega— entre profesionales y amateurs, que no conduce a la fortificación gremial".

Por último, la nota señala que en salvaguarda del futuro profesional de ellos (los amateurs), se recurre a la conciencia de los padres para que asesoren a los hijos.

Mientras tanto, la AFA, con pequeñas modificaciones, ratificó el programa de partidos para mañana:

Metropolitano: a las 15, Vélez Sársfield vs. Colón; a las 15.30, Racing vs. Rosario Central: San Lorenzo de Almagro vs. Bánfield, Atlanta vs. Gimnasia y Esgrima de La Plata y Témperley vs. Huracán. A las 18, Unión vs. Ferro Carril Oeste. A las 19, Newell's Old Boys vs. Independiente. A las 21, Argentinos Júniors vs. River Plate (en Vélez), y Boca Júniors vs. All Boys.

—Primera "B", a excepción del encuentro Quilmes vs. Platense previsto para las 21, el resto de la jornada se disputará a las 15.30, con estos cotejos: Sportivo Italiano vs. Flandria (en Argentinos Júniors), Deportivo Morón vs. Lanús, Central Córdoba vs. Sportivo Dock Sud, Estudiantes de Buenos Aires vs. Almirante Brown (en Defensores Unidos de Zárate), Tigre vs. Nueva Chicago, Talleres vs. Arsenal, Defensores de Belgrano vs. Comunicaciones, Los Andes vs. Almagro y San Telmo vs. Sarmiento.

La Copa América

LIMA, 13 (UPI). — La Confederación Sudamericana de Fútbol (CSF) se reunirá en Montevideo el sábado 23 del corriente, para tratar sobre la forma cómo se realizará la final del torneo Copa América, cuya etapa eliminatoria está aún en disputa, se informó hoy.

El presidente de la CSF, Teófilo Salinas, del Perú, dijo que en esa reunión participarán los delegados de los países que obtengan el primer lugar en cada uno de los tres grupos eliminatorios, más el de Uruguay, por haber sido este país el último campeón sudamericano.

Hasta la fecha se ha clasificadoya para la etapa final Colombia, al obtener brillantemente el primer puesto en el grupo tres que integró con Ecuador y Paraguay.

En el grupo uno, la clasificación debe dilucidarse entre la Argentina y Brasil, y en el grupo dos Perú sólo necesita de un empate, en su juego con Chile, en Lima, el día 20, para lograr ese derecho.

Por otro lado, Salinas expresó que la CSF debe pronunciarse en los próximos días sobre los problemas ocurridos durante el partido Colombia-Paraguay, realizado en Asunción, que obligó al árbitro a darlo por terminado al concluir el primer tiempo.

Agregó que los encargados de relactar el informe respectivo son los representantes de la Argentina y Uruguay.

Salinas expresó que se verá si la final se disputa en grupos de dos equipos, con partidos de ida y vuelta, enfrentándose los ganadores en una final similar a la Copa Libertadores; o en su defecto escoger una sede, que debe ser la de uno de los países finalistas, para que todos jueguen contra todos.

Carros a vela en la "Pampa del Leoncito"

El Club Interprovincial de Carros a Vela y Aeroactividad, informó que entre el 6 y 7 de setiembre próximo, se efectuarán prácticas de carros a vela en la "Pampa del Leoncito". Intervendrán cinco carros de vela de Mendoza y cuatro de San Juan.

Por otra parte, se anunció que todos los informes sobre cursos de alas deltas y prácticas con carros de vela, se pueden solicitar en San Martín 359 de Las Heras, sede del club CIDCAVA.

TORNEOS "EVITA" y "HOMBRE NUEVO"

Defensores de Laur campeón en la zona Sur

Equipo de Defensores de Laur, campeón de la zona sur del torneo "Evita" de fútbol en la categoria infantiles.

En el departamento de Maipú, resultó ganador del torneo de fútbo "Evita", en la zona sur, el representativo de Defensores de Laur, de la categoria infantiles.

El conjunto campeón estuvo integrado por Daniel Astudillo, Oscar Bazán, José Serra, José Moreno, Carlos Bazán, Aldo Prado, Carlos Scanio, Roberto Espinosa, Mario Rodríguez, Salvador Elías, Carmelo Ronda, Daniel Dolcemáscolo, Daniel Dalmasso y Roberto León.

De esta manera, el equipo de Defensores de Laur se ha clasificado para disputar la final del departamento con el resto de las zonas.

En Godoy Cruz

Mañana se iniciarán los zonales de los torneos infantiles "Evita" y juveniles "Hombre Nuevo", de Godoy Cruz.

En handbol, categoria infantiles, jugarán Municipalidad de Godoy Cruz vs. Municipalidad de Las Heras, a las 10; menores, a las 9, cadetes, a las 15, y juveniles, a las 16.

En básquetbol, varones, Godoy Cruz vs. Las Heras, a las 9, menores; y a las 15 se enfrentan los cadetes.

En damas, infantiles, a las 10, menores a las 9 y juveniles a las 16.

En vóleibol, varones, menores a las 9 y en damas, cadetes, a las 15 y juveniles, a las 15.45.

El 16 del corriente se efectuarán las competencias de fútbol, enfrentándose Godoy Cruz y Las Heras, en infantiles, a las 11, menores a las 9.45, cadetes, a las 15, y juveniles, a las 16.15.

LICITACIONES

MINISTERIO DE ECONOMIA
Corporación de Empresas Nacionales
AGUA Y ENERGIA ELECTRICA
EMPRESA DEL ESTADO
Gerencia Explotación Regional Cuyo
DIVISIONAL MENDOZA

Licitación Pública Nº 10/75

Llámase a Licitación Pública para el día 9 de Setiembre de 1975 a las 12 horas, por la contratación de los trabajos con provisión parcial de materiales necesarios para efectuar obras de redes de distribución de energía eléctrica, en la Provincia de Mendoza - Proyectos Nros.: 4826/73 - 5229/74 - 5230/74 - 5235/74 - 5486/74 5628/75 y 5656/75 (Alumbrado Público).

PRESUPUESTO OFICIAL: $ 980.000,—

Pliegos e informes: Oficina de Compras, Avda. San Juan 470, Mendoza.

Valor de la Documentación: Trescientos pesos ($ 300).

OBRA DEL PLAN TRIENAL PARA LA RECONSTRUCCION Y LIBERACION NACIONAL

11|8|F|81934|15|8

MINISTERIO DE ECONOMIA
CORPORACION DE EMPRESAS NACIONALES
YACIMIENTOS PETROLIFEROS FISCALES
ADMINISTRACION MENDOZA
LICITACION PUBLICA
AM Nº 1.228
Construcción de cuatro (4) casillas montadas sobre chasis rodante para supervisores en campaña.

APERTURA: Día 8 de Setiembre de 1975, a las 9 horas, en calle Salta 672 - Godoy Cruz - Mza.

VALOR DEL PLIEGO: $ 100,00.

13|8|F|15537|22|8|D

Gobierno de la Intervención Federal en Mendoza
MINISTERIO DE BIENESTAR SOCIAL
INSTITUTO PROVINCIAL DE LA VIVIENDA

Llámase a LICITACION PUBLICA para el día y hora que a continuación se detalla, por la compra de Materiales Sanitarios con destino al Barrio Los Ceibos - Guaymallén.

EXPEDIENTE: 1422-D-75
DIA: 9 de Setiembre de 1975
HORA: 11.
BARRIO: Los Ceibos - Guaymallén.

Los Pliegos de Condiciones, se encuentran a disposición de los interesados en la sede del Instituto Provincial de la Vivienda, sita en la calle Emilio Civit 642 - Ciudad en horario de 8 a 13 horas.

14|8|F|83441|21|8|A

MINISTERIO DE ECONOMIA
CORPORACION DE EMPRESAS NACIONALES
YACIMIENTOS PETROLIFEROS FISCALES
YACIMIENTO MENDOZA

LICITACION PUBLICA Nº 1.216
ADQUISICION: MAMELUCOS DE LONETA Y GUARDAPOLVOS DE BRIN.
APERTURA: 8 de Setiembre de 1975, a las 9.30 horas.

LICITACION PUBLICA Nº 1.217
ADQUISICION: TRAJES DE ABRIGO "ISOTERMAL".
APERTURA: 8 de Setiembre de 1975, a las 11 horas.

LICITACION PUBLICA Nº 1.218
ADQUISICION: CAMPERAS DE CUERO.
APERTURA: 8 de Setiembre de 1975, a las 12 horas.

LICITACION PUBLICA Nº 1.219
ADQUISICION: PANTALON PARA PERSONAL MAESTRANZA Y KEPIS.
APERTURA: 9 de Setiembre de 1975, a las 9.30 horas.

LICITACION PUBLICA Nº 1.220
ADQUISICION: CAMISAS PARA PERSONAL DE MAESTRANZA.
APERTURA: 9 de Setiembre de 1975, a las 10.30 horas.

LICITACION PUBLICA Nº 1.221
ADQUISICION: MATERIALES, ELEMENTOS Y ACCESORIOS CONTRA INCENDIO.
APERTURA: 9 de Setiembre de 1975, a las 12 horas.

LICITACION PUBLICA Nº 1.222
ADQUISICION: MOTORES DIESEL.
APERTURA: 10 de Setiembre de 1975, a las 9.30 horas.

LICITACION PUBLICA Nº 1.223
ADQUISICION: PLACAS, MATERIALES E INSTRUMENTOS P/ CONSULTORIOS RADIOLOGICOS.
APERTURA: 10 de Setiembre de 1975, a las 11 horas.

LICITACION PUBLICA Nº 1.227
ADQUISICION: UNIFORMES Y PRENDAS PARA PERSONAL DE SANIDAD.
APERTURA: 10 de Setiembre de 1975, a las 12 horas.

LICITACION PUBLICA Nº 1.224
ADQUISICION: RELE DE SOBREINTENSIDAD TRANSFORMADORES DE INTENSIDAD Y ESCOBILLAS.
APERTURA: 11 de Setiembre de 1975, a las 9.30 horas.

LICITACION PUBLICA Nº 1.225
ADQUISICION: MOTORES DIESEL 6 CIL. Y 190 CV.
APERTURA: 11 de Setiembre de 1975, a las 11 horas.

LICITACION PUBLICA Nº 1.226
ADQUISICION: EQUIPOS: INSTRUMENTAL Y REACTIVOS P/ LABORATORIO BIOQUIMICO.
APERTURA: 12 de Setiembre de 1975, a las 9.30 horas.

PLIEGOS: Administración Mendoza - Salta 672 - Godoy Cruz, MENDOZA.

VALOR DEL PLIEGO: $ 20,00.

13|8|F|83320|22|8

MINISTERIO DE ECONOMIA
CORPORACION DE EMPRESAS NACIONALES
YACIMIENTOS PETROLIFEROS FISCALES
ADMINISTRACION MENDOZA
LICITACION PUBLICA
AM. Nº 1.215
Construcción de cercos perimetrales en instalaciones de YPF en la Ciudad de Malargüe, provincia de Mendoza.

APERTURA: Día 1º de Septiembre de 1975, a las 12 horas, en calle Salta 672 - Godoy Cruz (Mza.).

VALOR DEL PLIEGO: $ 100,00.

8|8|F|14849|17|4|D

BANCO DE MENDOZA
Llamado a Licitaciones

SUCURSAL SAN RAFAEL
LICITACION Nº 71/75 - 269.
"TRABAJOS DE ALBAÑILERIA - CIERRE PERIMETRAL DE TERRENO"
APERTURA: 1º de Setiembre de 1975, a las 11 horas.

CASA MATRIZ - EDIFICIO CENTRO BANCARIO
LICITACION Nº 72/75 - 270.
"CONSTRUCCION E INSTALACION REJAS DE SEGURIDAD"
APERTURA: 5 de Setiembre de 1975, a las 11 horas.

PLIEGOS E INFORMES: Departamento de Compras y Licitaciones de Casa Matriz, Gutiérrez 51 (subsuelo) - Mendoza.

12|8|F|83104|14|8

GOBIERNO DE LA INTERVENCION FEDERAL EN LA PROVINCIA DE MENDOZA
Ministerio de Obras y Servicios Públicos
DIRECCION PROVINCIAL DE ENERGIA

PLAN TRIENAL

Obra integrante del PLAN TRIENAL, a ejecutar con aporte de la SECRETARIA DE ESTADO DE ENERGIA DE LA NACION, (Fondo Especial de Desarrollo Eléctrico del Interior).

LICITACION INTERNACIONAL

Llámase a LICITACION PUBLICA para la adjudicación y contratación de la provisión de los materiales necesarios para la obra: "PROVISION DE MATERIALES DE IMPORTACION PARA OBRAS DEL PLAN TRIENAL".

EXPEDIENTE: OS - 6 - D - 1504/74.
PRESUPUESTO OFICIAL: $ 1.779.691,00
PRECIO DE LA DOCUMENTACION: $ 500,00

La apertura de las propuestas tendrá lugar el día 15 de setiembre de 1975, a las 9.30 horas, en la sede de la DIRECCION PROVINCIAL DE ENERGIA - DEPARTAMENTO OBRAS ELECTRICAS, sita en Palacio de Gobierno - Cuerpo Central (Suelo) - Mendoza, donde se podrá adquirir y consultar la documentación, como así también en la Casa de Mendoza, Callao 445 - Buenos Aires.

14|8|F|83423|15|8

MINISTERIO DE ECONOMIA
Corporación
Empresas Nacionales
YACIMIENTOS PETROLIFEROS FISCALES
Administración Mendoza
LICITACION PUBLICA
AM/Nº 1.213

Montaje de línea en 2,3 KV. para interconexión de S. E. y pozos en zona centro del área Barrancas - Administración Mendoza.

Apertura: Día 1º de setiembre de 1975 a las 11 horas, en calle Salta 672, Godoy Cruz, Mendoza.

VALOR DEL PLIEGO: $ 100,00.

6.8.F|14829|15.8.D

MINISTERIO DE ECONOMIA
Corporación
Empresas Nacionales
YACIMIENTOS PETROLIFEROS FISCALES
Administración Mendoza
LICITACION PUBLICA
AM/Nº 1.214

Montaje de línea en 2.3 KV. para interconexión entre S. E. B-87 y pozos B-92 y B-136 del área Barrancas - Administración Mendoza.

Apertura: Día 1º de setiembre de 1975 a las 11.30 horas, en calle Salta 672, Godoy Cruz, Mendoza.

VALOR DEL PLIEGO: $ 100,00.

6.8.F|80719|15.8

Edictos Judiciales

EDICTO. — Caja de Seguro Mutual ley 1823, cita cinco (5) días beneficiarios Delfia Pascuala Pedernera Quevedo para reclamos derechos seguro mutual. Carlos Raúl Nanclares, subgerente.

11|8|C|310|15|8

EDICTO. — Caja de Seguro Mutual Ley 1823, cita cinco (5) días beneficiarios Jorge Rodolfo Aguirre Romero para reclamos derechos seguro mutual. - Carlos Raúl Nanclares, Sub-gerente a cargo de gerencia, Caja de Seguro Mutual.

12|8|C|569|16|8

EDICTO. — Segundo Juzgado Civil Tercera Circunscripción cita herederos y acreedores de Jesús Federico Zamorano, comparendo dieciocho de agosto proximo once horas. Secretaría Messina.

10.7.F.75016|14|8|A

EDICTO. — Juez Décimo Juzgado Civil cita herederos y acreedores Juan Luis Benatti comparendo Veintiocho de Agosto próximo, Nueve Horas. Expte. 10309. Juan Carlos Calderón - Secretario.

29.7.C.211.28.8.A

EDICTO. — Juez Décimo Juzgado Civil cita herederos y acreedores Felipe Carlos Quiroga y María del Rosario Luna de Quiroga comparendo tres de setiembre próximo nueve horas. Expte. 10473. - Juan Carlos Calderón. Secretario.

6|8|C|894|19|8 A

EDICTO. — Juez Tercer Juzgado Civil, cita a herederos y acreedores de Francisco Muszynski, comparendo uno de setiembre próximo once y treinta horas. - Arnaldo Andrés Frigerio, Secretario.

6.8.C.999.19.8.A

EDICTO. — Juez Noveno Civil cita emplaza herederos acreedores de Francisco o Pablo Francisco Lombardo comparendo tres setiembre próximo nueve horas. Expte. 102|10. - Juan Gutiérrez Cassabe, Secretario.

6|8|C|126.19.8.A

EDICTO — Juez Civil Rivadavia, cita herederos y acreedores de Andrés Giacobone y Filomena Pelles comparendo uno setiembre próximo, once horas. Autos 399. Francisco D. Simón, Secretario.

1|8|C|894|14|8|A

EDICTO. — Juez Segundo Juzgado Civil notifica Jessie Rosa Melvin, ignorado domicilio, decreto fs. 19, autos 102.067: "Mendoza, 12 de junio de 1975. ...de la demanda de divorcio interpuestas, Traslado a la demandada por veinte días con citación y emplazamiento para que comparezca y responda bajo apercibimiento de ley (art. 302, 167, 21, 74 y 75 del C.P.C.)... Fdo.: Dr. Brescia - Juez". Mendoza, 17 de junio de 1975. - Eduardo O. Giménez B., Secretario.

7/8/431/14/8/A

EDICTO - Juez Décimo Juzgado Civil cita herederos y acreedores Jorge Raúl Alfredo Grassi, comparendo veintidós de agosto próximo, nueve horas. Expte. 10496. Juan Carlos Calderón, Secretario.

7|8|C|598|19|8-A

EDICTO.— Juez Décimosexto Juzgado Civil, Comercial y Minas Primera Circunscripción Judicial autos Nº 39078 Braconi de Sottano. Carlota título supletorio, inmueble ubicado Distrito San José, Guaymallén, altura Bandera de los Andes 771, límites: Norte, Carlota Braconi de Sottano, 20.84 mts. Sur, Juan Andragoli y María Cabut de Guiraldes, 20.68 mts. Este, Humberto Azzaroni y otros, 71.33 mts. y Oeste, María de Alcober, 73,35 mts. Superficie 1.492.95 metros cuadrados. Cita a todos interesados se consideren con derecho inmueble término cuarenta días comparecer a estar a derecho. - Francisco Rodríguez, Secretario. - Mendoza, 6 de agosto de 1975.

11|8|C|716|22|9|A

EDICTO. — Juez Tercer Juzgado Civil, autos Nº 82.777 "Cremaschi Jorge H. y Ots. c/Justino Martín Reig, p/Ej. Hip.", notifica a Justino Martín Reig, ignorado domicilio, la siguiente resolución: "/doza, 28 de Noviembre de 1973. Autos y vistos: ... Resuelvo: 1º)... 2º)... 3º) Declárase rebelde al demandado, haciéndosele saber que en lo sucesivo las notificaciones pertinentes, se le parcticarán conforme lo dispuesto por el art. 68 del C.P.C. (arts. 74 y 75 cód. cit.). 4º)... Fdo: Dr. Francisco Madrazo. Juez". - Arnaldo Andrés Frigerio. Secretario.

14|8|C|578|14|8

EDICTO — Caja de Seguro Mutual Ley 1823, cita cinco (5) días beneficiarios Santiago Malla Saldivar para reclamos derechos seguro mutual. Carlos Raúl Nanclares. - Subgerente a cargo Gerencia.

14|8|C|523|18|8

MINISTERIO DE ECONOMIA
Corporación
Empresas Nacionales
YACIMIENTOS PETROLIFEROS FISCALES
Administración Mendoza
LICITACION PUBLICA
AM/Nº 1.213

Montaje de línea en 2,3 KV. para interconexión de S. E. y pozos en zona centro del área Barrancas - Administración Mendoza.

Apertura: Día 1º de setiembre de 1975 a las 11 horas, en calle Salta 672, Godoy Cruz, Mendoza.

VALOR DEL PLIEGO: $ 100,00.

6.8.F|14829|15.8.D

MINISTERIO DE ECONOMIA
Corporación
Empresas Nacionales
YACIMIENTOS PETROLIFEROS FISCALES
Administración Mendoza
LICITACION PUBLICA
AM/Nº 1.214

Montaje de línea en 2.3 KV. para interconexión entre S. E. B-87 y pozos B-92 y B-136 del área Barrancas - Administración Mendoza.

Apertura: Día 1º de setiembre de 1975 a las 11.30 horas, en calle Salta 672, Godoy Cruz, Mendoza.

VALOR DEL PLIEGO: $ 100,00.

6.8.F|80719|15.8

CORREO ARGENTINO MENDOZA
Concesión Nº 47/Dto. 8º
Tarifa Reducida
Concesión Nº 228
Franqueo a Pagar

LOS ANDES

MENDOZA — Jueves 14 de Agosto de 1975 — Año XCIII — Núm. 31.013

San Martín es campeón: rechazan la protesta

A las 23.40 de anoche se tuvo conocimiento del fallo del Tribunal de Penas de la Liga Mendocina de Fútbol sobre la protesta de puntos que los clubes Gutiérrez, Independiente Rivadavia y Atlético Argentino formularon contra el club Atlético San Martín. La resolución del Tribunal fue rechazar esa protesta. En consecuencia Atlético San Martín quedó en firme como campeón oficial de fútbol 1975.

La sesión de anoche del Tribunal fue continuación de la realizada el martes y se trató exclusivamente el tema de las protestas. En el momento en que se dio la información a la prensa no se había considerado aún la protesta del club Gutiérrez en perjuicio de Atlético Palmira. Eso era tratado anoche.

A las 23.40, como está dicho, se permitió el ingreso del periodismo a la sesión y entonces se informó del rechazo de la protesta contra San Martín. El voto fue 3 a 1 en favor del rechazo. El doctor Spaltro (Independiente Rivadavia) votó en disidencia, es decir por la negativa. Votaron en forma afirmativa (por el rechazo de la protesta) los doctores Yannelli (Guaymallén), Martínez Caballero (Gimnasia y Esgrima) y Barrera (Huracán Las Heras). El presidente del Tribunal, doctor Serra, (Argentino) no votó porque no fue necesario que lo hiciera. Lo hubiera hecho en caso de desempate. Pero como se votó por 3 a 1 no lo hizo.

La información a la prensa la proporcionó el doctor Spaltro, quien señaló además que continuaba la sesión para tratar la protesta de Gutiérrez a Palmira. Destacó también que entre hoy y mañana se darán a conocer los fundamentos del fallo del Tribunal de Penas.

Cabe acotar que anoche existió enorme expectativa en el recinto de calle Garibaldi, para conocer justamente la sanción del Tribunal.

De esta manera, y por lo expuesto, Atlético San Martín es el campeón 1975 y Gutiérrez Sport Club quedó resignado al descenso. Militará el año próximo en primera división "B".

Trascendió que esta noche serían citados a reunión de carácter extraordinario los miembros del Consejo Directivo de la Liga Mendocina de Fútbol para resolver sobre la iniciación del torneo de "Los Cuatro", con la participación de Independiente, Argentino, Gimnasia y Luján.

Se inicia hoy el argentino de hóckey

En las instalaciones del club Andes Talleres se iniciará hoy el segundo campeonato argentino de hóckey sobre patines para infantiles. La programación será la siguiente: 20, desfile de las delegaciones participantes y discurso del presidente de la Federación Mendocina de ese deporte, dando la bienvenida; 20.30, preliminar entre los juveniles de Andes Talleres y Casa Italia, y a las 21.30, primer partido del campeonato, entre Mendoza y Capital Federal.

La reunión constitutiva de periodistas

Para hoy, a las 21.30, con media hora de tolerancia, está convocada la nueva comisión directiva del Círculo de Periodistas Deportivos de Mendoza que fuera electa por aclamación en la asamblea general ordinaria del 31 de julio último, a fin de efectuar su reunión constitutiva. Esta tendrá lugar en la sede propia de la entidad, locales 15 y 16 de avenida España 1057.

La comisión que regirá los destinos de la entidad por el período 1975-77 es la siguiente: presidente, Luis Molina Leal; vicepresidente, Jorge Adolfo Calle; secretario, Domingo Prividera; prosecretario, doctor Rubén Faillá; tesorero, José María Ramos Videla; protesorero, Angel Navarro; vocales titulares, Carlos Alberto Barón, Eduardo Furlani Monti y Enrique Máximo Romero; suplentes, Adolfo Gallardo, José Antonio Rouyere y Noé Barrera; revisores de cuentas titulares, Arnoldo Weidmann y Oreste Piantino; suplentes, José Montenegro y Enrique H. Gómez.

Novedades del fútbol

Los refuerzos en este nacional serían siete

La visita de Pérez

Una muy grata visita recibimos en LOS ANDES. Se trata de Miguel Angel Pérez que estuvo en Mendoza y se acercó a saludarnos. El ex-jugador de Atlético San Martín y Leonardo Murialdo actúa desde hace tres temporadas en el Unión Torrinense, de Torres Vedra, Portugal, y es muy posible que siga su campaña en España. Ya está en tratativas. Entre hoy y mañana regresa a Portugal donde se encuentra su esposa y su hijo, Rodrigo Miguel, de un año y tres meses. Pérez, que en Europa justificó su fama de goleador, dejó un cordial saludo para toda la afición mendocina.

Dirigió Alfredo García

Producida la desvinculación de Hardán Curi, lo que señalamos ayer en forma exclusiva, Alfredo "Mona" García dirigió la práctica que en la víspera realizó el plantel del "Lobo" del parque. Por supuesto que lo hizo en forma interina y hasta tanto sea nombrado el reemplazante de Curi. Tal como anticipamos uno de los candidatos más firmes es Pedro Sará, que de esa forma retornaría a Gimnasia. De cualquier modo ello se decidirá esta noche en una reunión de comisión directiva. La sesión de esta noche abarcará temas exclusivamente relacionados con el fútbol, entre ellos la elección de refuerzos para el Nacional y la designación de la subcomisión respectiva.

Trabajó Giardini

En la práctica que ayer efectuó el plantel superior de Gimnasia y Esgrima practicó Rafael Giardini, que ya se ha incorporado al "Lobo". Como se sabe el jugador del "Globito" pasó a los "Bianquinegros" para el Nacional, pero no en calidad de refuerzo porque firmó antes del 31 de julio.

Orlando Enrique Genolet, que podría ser transferido a Ferrocarril Oeste. Pese al silencio oficial se sabe que algo hay con esa posible transferencia.

¿Genolet a Ferro?

Trascendió que el delantero de Gimnasia, Orlando Enrique Genolet, podría ser transferido a Ferrocarril Oeste. La noticia no pudo ser confirmada a nivel oficial. Pero se supo, de buena fuente, que algo habría en relación a una posible transferencia de Genolet al fútbol profesional.

Rechazan la renuncia de Juliá

La comisión directiva de Gimnasia y Esgrima rechazó la renuncia que presentó Aníbal Juliá, al cargo de preparador físico. Juliá había renunciado solidarizándose con Hardán Curi. Sin embargo se le solicitó que permaneciera en la función, al haber sido rechazada su renuncia.

¿Opción por Martínez y Contreras?

El Club Huracán Las Heras hará uso de la opción que tiene por los pases de Alberto Julián Martínez y Héctor Hugo Contreras. Ambos llegaron este año procedentes del fútbol sanrafaelino y en virtud del buen nivel que mostraron es que Huracán ya decidió adquirirlos en forma definitiva.

Serían siete refuerzos

Ya regresaron a Mendoza los dirigentes del "Lobo" que estuvieron en Buenos Aires donde cumplieron diversos trámites relacionados con el Nacional. Se nos informó que en cuanto a novedades no trajeron nada oficial, salvo trascendidos o versiones que recogieron en la AFA. Entre ellos la posibilidad de que sean siete los refuerzos para el Nacional. Lo que no está aún confirmado, de acuerdo a lo que aquí señalamos.

Cena de la "Peña de la Amistad"

El 29 del corriente se llevará a cabo la tradicional cena de la "Peña de la Amistad Futbolística".

La reunión contará con la presencia, entre otras personas, de Vicente Vildoza, Antonio Herrera, "Calderita" Armando, Angel Nadal, "Panchito" Appugliese, "Pájaro" Tejada, José Telli, Oscar Rosselot y Tomás Goldsack.

La tradicional cena se efectuará en el Club Español, a las 21.30.

El festival de mañana

Corro y Gaitán hoy finalizan su preparación

Camilo Gaitán y Leonardo Paludi en LOS ANDES. El invicto de Entre Ríos, pugilísticamente nacido en Buenos Aires, llegó ayer a Mendoza y espera vencer a Hugo Corro.

Yo lo conozco por referencias. Se que es un buen boxeador, que puede andar bien, pero el problema que tiene es que yo vengo a ganarle y si es posible por KO. Creo que puedo hacerlo, aunque si se analiza bien mi campaña, se que también tengo fundamentos para vencerlo por puntos. No es que yo esté "agrandado" como se dice por ahí cuando uno hace estas declaraciones, pero es que me tengo una gran confianza y mi sueño es tratar de conseguir el título de campeón argentino de la categoría que desde el sábado tiene Arevalo que le ganó por KO a Antonio Aguilar. Tengo sólo ocho peleas en el campo rentado, estoy invicto y espero seguir así. Estoy bien entrenado y aunque Corro, reitero, dicen que anda bien, pienso ganarle y si es posible por KO.

Así inició su diálogo con LOS ANDES, Camilo Gaitán, 23 años, nació en Entre Ríos, pero desde muy chico radicado en la Capital Federal donde inició sus actividades pugilísticas. Como amateur ganó casi 60 peleas, más de la mitad por KO y fue representante argentino a un sudamericano en Perú. Como profesional, lleva ocho combaes, todos ganados, dos por puntos y 6 antes del límite. Actua bajo la dirección de Tito Gómez.

—La categoría mediano, desde la ida de Monzón en el país, quedó medio desierta y es importante ganarle a Corro para llegar al título o la oportunidad del mismo.

—Vamos a ver. Yo soy joven y día a día trato de aprender. Tío Gómez es mi manager y con él me llevo muy, pero muy bien. Como profesional le gané a ocho hombre y la última fue la más difícil. Yanni García es un escalón difícil para cualquiera y yo lo derroté por KO. Eso es importante. Ahora Corro y después entonces el título. Por eso es importante la pelea del viernes.

Camilo Gaitán se entrenó ayer a la tarde en el Mocoroa Boxing Club, y hoy en el mismo club concluirá su preparación.

Por su parte Hugo Corro corrió por la mañana y a la tarde se enrenó en el Luis Angel Firpo, donde hoy bajo las órdenes de Diego Corrientes finalizará su preparación a la espera del combate de mañana.

El programa

Por su parte Leonardo Paludi dio a conocer el programa completo del festival de mañana que dará comienzo a las 21.45 horas.

Los combates serán los siguientes: aficionados, categoría gallo: Ramón Vera (Guaymallén) vs. José Arrojo (Firpo); categoría liviano, Juan Valentín (Guaymallén) vs. Luis Galdame (Lectoure); categoría medio mediano júniors: Jorge Durán (Firpo) vs. Alberto Alfaro (Tunuyán). Semifondo, categoría mediano, Raúl Caraballo (Lectoure) vs. Alfredo Cruz (Tunuyán).

Los precios de las entradas serán los siguientes: ring-side $ 120; palco $ 80; platea $ 60; popular $ 20, damas, niños y conscriptos $ 10.

Torneo juvenil

Chile le ganó a la Argentina por 3 a 0

LIMA, 13. (UPI). — En otra demostración de rútbol simple pero aguerrido el seleccionado chileno juvenil de fútbol goleó esta noche al de Argentina por tres a cero en un partido del campeonato extraordinario de la categoría.

Con este valioso triunfo, que se suma al que logró en su primer encuentro ante Brasil por uno a cero, Chile encabeza las posiciones del torneo con cuatro puntos, y es considerado como uno de los favoritos para lograr el título del torneo.

Los goles del elenco chileno fueron conseguidos en la primera etapa por Palma, a los 37 minutos, al servir un tiro penal, y en el segundo tiempo por Soto, a los 15 minutos, y Romo, a los 32. Argentina concluyó con 10 hombres por expulsión de Pagiola.

Brasil venció 6 a 0 por la Copa América

BELO HORIZONTE, (Brasil), 13. (Télam). — El seleccionado brasileño de fútbol derrotó esta noche al representativo de Venezuela, por seis a cero, en el encuentro que disputaron en el estadio "Magalahes Pinto", de esta ciudad, correspondiente al grupo I del Campeonato Sudamericano, en el que está en juego la Copa "América".

Con esta contundente victoria, Brasil encabeza las posiciones del grupo, aventajando por dos puntos a la Argentina, con quien cotejará el sábado venidero.

Al término del primer tiempo del encuentro de esta noche, Brasil ganaba tres a cero. Quiso aumentar en el complemento —para descontar la ventaja en goles que le lleva la Argentina— pero la gran actuación del arquero Arizaleta impidió que le convirtieran muchos más tantos, luciéndose especialmente cuando le detuvo un penal a Nelinho.

Alianza perdió por 4 goles a 0

Se realizó anoche en el estadio de San Martín el partido amistoso entre los "Albirrojos" y Atletico de la Juventud Alianza de San Juan. Vencieron los locales por 4 a 0. Los goles fueron convertidos por Gómez, Fachetti y Tello (2).

Guía deportiva

Ajedrez

Prosiguiendo con la programación de los actos del mes "Aniversario" del club Unión Vecinal Dorrego, dará comienzo hoy, a las 21, los cursos para el aprendizaje de ajedrez.

Básquetbol

El sábado continuará el campeonato oficial de básquetbol juvenil femenino. Jugarán a las 16:30, General San Martín vs. Godoy Cruz; Murialdo vs. Agua y Energía, y a las 16.45, Giol vs. Universidad Nacional de Cuyo.

—Mañana se iniciará en Regatas el torneo "Preparación" de minibásquetbol femenino. Jugarán: 15.30, A.M.S.A. vs. Y.P.F., y a las 16.30, Regatas vs. O.S.N.

—Seguirá hoy, en las instalaciones del Círculo de Suboficiales y Agentes de Policía, el campeonato de básquetbol "151º Aniversario de la Policía de Mendoza", para equipos de primera división "B". Jugarán: 20.15, Dorrego vs. Luján, y a las 21.30, A.M.S.A. vs. Boca Juniors.

—La comisión de minibásquetbol femenino, solicita a todos los presidentes de clubes de barrios, unidades básicas, gimnasios municipales, parroquias, y uniones vecinales, que envíen el martes próximo, a las 19, un representante a la reunión donde se procederá a renovar la comisión que regirá los destinos de la institución.

—La Asociación Mendocina de Básquetbol suspendió para el próximo martes, a las 20, la reunión constituitiva para elegir las nuevas autoridades del consejo directivo.

El domingo, continuará en Atenas, el torneo de básquetbol "Pedro Linares". Jugarán a partir de las 16.45, Anzorena y Guillermo Cano. De preliminar, lo harán en minibásquetbol, Atenas y Cano. La parte final del certamen, ha sido programada para los días 23 y 24 del corriente.

Bochas

Organizado por el club Godoy Cruz Antonio Tomba, se iniciará el sábado, a las 15, el torneo "Aniversario" de bochas, en donde estará en juego la copa challenger "Heriberto Chaine". Por otro lado, hoy, a las 21, habrá una reunión de delegados.

Ciclismo

Organizado por el club Huracán Las Heras, se realizará mañana, a partir de las 14, en el Prado Español del parque General San Martín, pruebas ciclísticas para categorías de 3ª a 10ª, a la australiana.

—Informó la Asociación Ciclista Mendocina, que continuando con el calendario de carreras, se disputará el domingo a partir de las 8.30, en Medrano, competencias para corredores de cuarta a primera división.

Fútbol

La subcomisión de deportes del Banco Hipotecario Mendoza, ha organizado para este fin de semana, una confrontación deportiva entre el personal interno de las sucursales. La programación de actos que se inicia mañana, es la siguiente: 9.30, desayuno (Gimnasia y Esgrima); 10, visita de nuestra institución; 11, traslado al hotel Crillón; 12, visita Bodega Giol; 14, excursión a la zona precordillerana; 20, cena en el club Gimnasia y Esgrima, y a las 23 baile de honor.

Natación

Mañana, a las 20, en las instalaciones del club Y.P.F., se iniciará un torneo de natación, denominado "Libertador de América".

Pelota a paleta

El sábado, se iniciará en la provincia de San Juan el campeonato cuyano de pelota a paleta. Por Mendoza concurrirán los pelotaris del Club Gimnasia y Esgrima, Angel Benito, Pedro Costa y Carlos Tello. Como delegado viajará Miguel A. Bacarelli. Los partidos se disputarán en el Club Amancay de la vecina provincia.

Farmacias de turno en la región de Cuyo

Provincia de Mendoza

Capital. — Hasta las 24: "Independencia", Rivadavia 426, Tel. 244186; "Fratea", Videla Correa 402, Tel. 214896 y "Kennedy", Olascoaga 2394, Tel. 216008. Día y noche: "Mercado", Las Heras 301, Tel. 256638; "Modelo", Martín Zapata 302, Tel. 217070 y "Santo Domingo", Beltrán 101, Tel. 214445.

Policlínico Fleming: Teléfonos 241810 y 245792.
Hospital Central: Teléfonos 240063 y 245287.
Hospital Emilio Civit: Teléfonos 250000 y 216320.
Hospital Ferroviario: Teléfono 252600.
Hospital El Carmen: Teléfonos 220279 y 220803.
Servicio Sacerdotal Nocturno: De 21.30 a 6.30, tel. 255654.
División Bomberos: Teléfono 244888.
Comando Radioeléctrico de la Policía: Teléfono 244444.

Godoy Cruz. — Hasta las 24. "Godoy Cruz", Rivadavia 499 y Antonio Tomba, Tel. 220372; "Sandino", Paso de los Andes 1302, Tel. 222203 y "Parque", Revolución de Mayo y Bolivar, Tel. 223922. Día y noche: "Santa Rosa", Colón 901, Tel. 223151; "Fátima", Perito Moreno 1402, Tel. 222609 y "Del Puente", San Martín 768, Tel. 223305.

Las Heras. — Hasta las 24 "Del Valle", doctor Moreno 2205, Tel. 217568. Toda la noche "Moyano", San Martín 299, Tel. 214376.

Las Heras. — Hasta las 24 "Del Valle", Doctor Moreno 2205, Tel. 217568. Toda la noche "Moyano", San Martín 299, Tel. 214376.

Guaymallén. — Hasta las 24, "Mignani", Dorrego 1000. Dorrego, Tel. 292442; "San José", Godoy Cruz 395, San José, Tel. 214448; "Del Barrio", Las Heras y Correa Sáa, Pedro Molina, Tel. 258932; "Santa Teresita", Godoy Cruz 2451, San José, Tel 261453. Toda la noche: "San Nicolás", Adolfo Calle y Sobremonte, Dorrego, Tel. 242401; "Rosario", Bandera de los Andes 1470, San José, Tel. 260068; "Guaymallén", Bandera de los Andes 4184, Villa Nueva, Tel. 260632; "Santa Marta", Carril Nacional 6500, Rodeo de la Cruz, y "Bermejo", Carril Bermejo s/n, Bermejo, Tel. 260209.

San Martín. — Hasta las 24. "Sarmiento", Avenida España 29, Tel. 21132; "Tucumán", Tucumán y Mitre, Tel. 22714. Toda la noche "Mayo", 25 de Mayo y Godoy Cruz, Tel. 21201.

Luján. — Toda la noche "Pasteur", San Martín 1169, Tel. 980623.

Maipú. — Toda la noche "Padre Vázquez", Vázquez y Barcala.

General Gutiérrez. — Hasta las 24. "Seguí", Maza 213. Tel. 972305. Toda la noche, "Berra", Ozamis 471, Tel. 972605.

Junín. — Toda la noche "Del Pueblo", Mitre 234, Tel. 8.

Rivadavia. — Toda la noche, "San Roque", Lavalle 602. Tel. 42273.

La Paz. — Toda la noche, "Cuesta", Sarmiento y San Martín, Tel 21.

Tunuyán. — Toda la noche "Cóndor", Roca y Moreno, Tel. 2346.

Tupungato. — Toda la noche, "San José", Belgrano 598, Tel. 4.

La Consulta. — Toda la noche "Luarca", San Martín 242. Tel. 11.

Villa Atuel. — Toda la noche: "Lourdes".

San Rafael. — Toda la noche. "Schestakow", Barcala 433, Tel. 22384 y "San Rafael". Avellaneda 143, Tel. 22117.

General Alvear. — Toda la noche "Cuyo", El Libertador, norte, 200. Tel. 2113.

Malargüe. — Toda la noche "San Antonio", San Martín 530. Tel. 47.

Provincia de San Juan

Capital. — Hasta las 24 "Villa Krause", Mendoza 1765, Rawson; "Del Aguila", Tucumán 170, Sur, Tel. 24853; "Urquiza", Salta 199, norte, Tel. 27226 y "La Báscula", Avenida España 199, norte, Tel. 24523. Toda la noche: "Rawson", General Paz 2, oeste, Tel. 27030; "Cuyo", San Martín 2918, Oeste, Tel. 23068. "Santa Teresita", Juan Jufré, 799, Este, Tel. 29889; "Las Flores", Avenida Rawson 599, Sur; Tel. 27405 y "San Francisco", Avenida España 339.

Albardón. — Toda al noche "Nelson".

Jáchal. — Toda la noche "El Cóndor".

25 de Mayo. — Toda la noche "Chirino".

Caucete. — Toda la noche "Avenida".

Pocito. — "Toda la noche "Riveros".

Provincia de San Luis

Capital. — Toda la noche "Domeniconi", San Martín 753, Tel. 2107; "Santa Rita", 9 de Julio y "Chacabuco, Tel. 3648; "Mercau", Belgrano y General Paz, Tel. Tel. 3766 y "Policlínico", República Oriental del Uruguay 121, Tel. 2978.

Cuidad de Mercedes. — Toda la noche "Gualdoni", Pedernera 410, Tel. 1105; "Indiana" Avenida Mitre 843, Tel. 1605 y "Sarmiento", San Martín 1667, Tel. 1709.

JEANS y PANTALONES SPORTS

Para "vestir de largo" fuera de los campos deportivos.

- LEE
- WADOS
- KANSAS
- TOPEKA
- TRUE y todas las marcas

Por supuesto en: CASA BERMUDEZ DEPORTES
CREDITOS - BONOS
TARJETAS - MUTUALES
SAN JUAN 1408 SAN LUIS 33
MENDOZA

RIVER vs. RACING (Buenos Aires)
ARGENTINA vs. BRASIL (Rosario)
CON ENTRADA INCLUIDA - Los dos $800.-
ALPATACAL 1280 - T. E. 216793
SALIDA: VIERNES 18 HORAS
11|8|C|605|606|14|8|AD

ELLOS GANARON
Y RETIRARON YA SUS PREMIOS

Sra. MARIA DE ARAYA:
Padre Vázquez 1067 - MAIPU UN AUTOMOVIL RENAULT 4 S
Srta. DELIA J. SUAREZ:
Ituzaingó 793 - JUNIN UN AUTOMOVIL DODGE 1500
Extraordinarios Sorteos Extras
y... Dobles Semanales
Todos los Sábados: Automóviles y Departamentos
en MENDOZA, CARLOS PAZ y MAR DEL PLATA
GRAN RIFA IRPI
ASISTENCIA DE REHABILITACION Y LUCHA CONTRA LA PARALISIS INFANTIL
NO PIERDA SU PREMIO
PAGUE EN TERMINO y BENEFICIESE
POR CUALQUIER INCONVENIENTE CON LOS PAGOS QUE DEBA REALIZAR, SOLICITAR INFORME Tel. 258266 - 258813
INMEDIATAMENTE SOLUCIONAREMOS SU PROBLEMA
LAVALLE 168 - (MENDOZA) O EN LAS HERAS 64 - SAN RAFAEL - (MENDOZA)

LO MEJOR PARA SU HOGAR
CREDITOS 10, 15 y 20 MESES
SIN ANTICIPO
COMPRE EN CUOTAS TODAS IGUALES
SIN CUOTA AGUINALDO
SIN CUOTAS EXTRAS
CONSULTE NUESTRO PLAN ESPECIAL
Y COMO SIEMPRE DESCUENTOS
5 CUOTAS SIN INTERES
ESPECIALES POR PAGO CONTADO

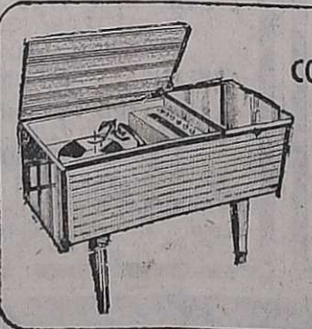

COMBINADO SHUYAKO MOD. 440
$ 832,00
Precio contado $ 7.820,00
Precio financiado $ 12.480,00
Costo financiero $ 4.660,00
15 cuotas de ... $ 832,00
Tasa de interés directo mensual 4 %

ESTUFA CHICAGO A GAS DE GARRAFA
$ 1.290 PRECIO CONTADO

HELADERA PATRIK 11 PIES 1 PUERTA
$ 1.620,00
Precio contado $ 17.856,00
Precio financiado $ 32.400,00
Costo financiero $ 14.544,00
20 cuotas de ... $ 1.620,00
Tasa de interés directo mensual 4 %

LAVARROPAS BRACONS A TURBINA
$ 658
Precio contado $ 6.169,00
Precio financiado $ 9.870,00
Costo financiero $ 3.701,00
15 cuotas de ... $ 658,00
Tasa de interés directo mensual 4 %

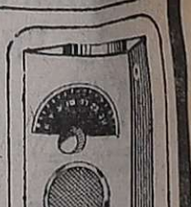

RADIO TELEVA DUAL ONDA LARGA
PRECIO CONTADO $ 797

COCINA ESCORIAL 3 H. s/v. c/p.
$ 597,00
Precio contado $ 6.600,00
Precio financiado $ 8.955,00
Costo financiero $ 3.355,00
15 cuotas de ... $ 597,00
Tasa de interés directo mensual 4 %

SERVICIO MECANICO ESPECIALIZADO DOMICILIO
RECSA
La casa más popular de Mendoza
JOSE VICENTE ZAPATA 265